

EJECUCIÓN PRESUPUESTARIA MAYO 2022



- Destacados de prensa
- Ejecución general
- Programas sociales
- Subsidios energéticos
- Partidas con perspectiva de género (PPG)
- Provincias
- Resultado fiscal
- Modificaciones presupuestarias



EJECUCIÓN PRESUPUESTARIA MAYO 2022

INFORME ECONÓMICO MENSUAL | JUNIO 2022

Destacados de Prensa

Accedé al tablero interactivo en [este link](#)

En este informe se analiza la ejecución del gasto de la Administración Pública Nacional hasta el mes de Mayo de 2022.

El gasto total acumulado los primeros cinco meses del año creció un 76%.

En mayo, volvió a acelerarse el ritmo de crecimiento del gasto al 75% luego de haber sido 66% en el mes de abril.

El Ministerio de las Mujeres, Géneros y Diversidad tiene el nivel más alto de ejecución (65,2%) y el Ministerio de Desarrollo Productivo el nivel más bajo (17,9%)

Para suscripciones escribir a infoceso@gmail.com

Dado que el Presupuesto 2022 fue rechazado y se prorrogó el Presupuesto 2021, los montos de crédito vigente (el gasto autorizado) se inició con los valores del año pasado. Está pendiente una modificación de los montos del crédito vigente para cada área y programa que debería haberse realizado en Abril.

El tablero interactivo tiene 7 secciones:

- Ejecución General
- Programas Sociales
- Subsidios Energéticos
- Género
- Provincias
- Resultado Fiscal
- Modificaciones Presupuestarias

Ejecución General

Concluido el mes de mayo, se ejecutaron \$5.473.010 millones durante los primeros cinco meses de 2022. Esto implica un incremento del 76% en la ejecución respecto al mismo período del año pasado. El incremento se explica principalmente por los incrementos en los subsidios económicos (+96%). Los servicios sociales - que son el componente más significativo del gasto - crecieron un 71%.

Tabla 1 - Gasto por finalidad

Finalidad	Mayo 2021 ▾	Mayo 2022	Var i.a.	Acum. 2021	Acum. 2022	Var i.a.
SERVICIOS SOCIALES	475,712	865,358	82%	2,124,199	3,625,167	71%
SERVICIOS ECONOMICOS	136,841	190,563	39%	453,963	887,617	96%
DEUDA PUBLICA	57,199	100,530	76%	262,055	476,325	82%
ADMINISTRACION GUBERNAMENTAL	30,697	72,987	138%	150,497	278,004	85%
SERVICIOS DE DEFENSA Y SEGURIDAD	27,704	44,818	62%	118,638	205,897	74%
Grand total	728,152	1,274,257	75%	3,109,353	5,473,010	76%

Fuente: CESO en base a presupuestoabierto.gob.ar

La ejecución del mes de mayo fue un 75% mayor que la de mayo del año pasado. Esto muestra **una nueva aceleración del gasto**, que en abril había tenido un incremento del

66%. Sin embargo, los componentes que más crecieron en el mes de mayo fueron administración gubernamental (138%) y servicios sociales (82%) por las paritarias del sector público y, los aumentos de bonos y, los bonos a jubilados y el refuerzos de ingresos.

Gráfico 1 - Gasto total mensual y variación interanual de cada mes (eje der.)

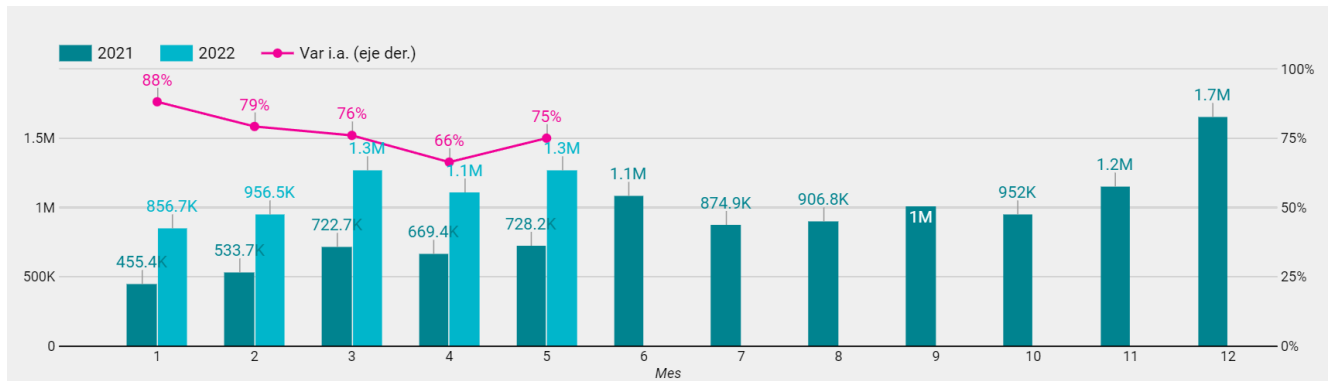

Fuente: CESO en base a presupuestoabierto.gob.ar

El Ministerio de las Mujeres, Géneros y Diversidad es el de mayor nivel de ejecución (65,2%) pero también es el que menor presupuesto tiene asignado (\$20.100 millones, un 0,19% del total). **El Ministerio de Desarrollo Productivo es el que menor ejecución tiene (un 17,9% con \$139.449 millones asignados)**. En particular, en el caso del FONDEP - que representa un 60% de los recursos del Ministerio - se ejecutaron sólo \$10.065 millones de un crédito total de \$84.492 millones.

Jurisdicción	Crédito Vigente	Gasto Devengado	Ejecución
1. Ministerio de las Mujeres, Géneros y Divers...	20,100	13,099	65.2%
2. Servicio de la Deuda Pública	774,959	476,178	61.4%
3. Ministerio de Desarrollo Social	531,071	305,010	57.4%
4. Ministerio Público	49,052	27,253	55.6%
5. Poder Judicial de la Nación	129,101	71,674	55.5%
24. Jefatura de Gabinete de Ministros	31,467	10,558	33.6%
25. Ministerio de Cultura	23,103	7,356	31.8%
26. Ministerio del Interior	73,244	22,824	31.2%
27. Ministerio de Desarrollo Productivo	139,449	24,897	17.9%
Grand total	10,857,496	5,473,010	50.4%

Programas Sociales

Los servicios sociales representan un 66% del gasto devengado durante 2022. Dentro de este rubro, la seguridad social es el componente más significativo y alcanza un 46% del

gasto total ejecutado. El principal gasto son las prestaciones previsionales (42,4%), seguidas por las asignaciones familiares y las universidades nacionales.

El programa **Tarjeta Alimentar** cuenta con 3.300.000 beneficiarixs (94% son mujeres). El gasto ejecutado hasta abril 2022 es 100% superior al de los primeros cuatro meses de 2021.

El programa **Potenciar Trabajo** cuenta con 1.233.000 beneficiarixs (64% son mujeres). El gasto ejecutado hasta abril 2022 es 158% superior al de los primeros cuatro meses de 2021.

Gráfico 2 - Tarjeta Alimentar

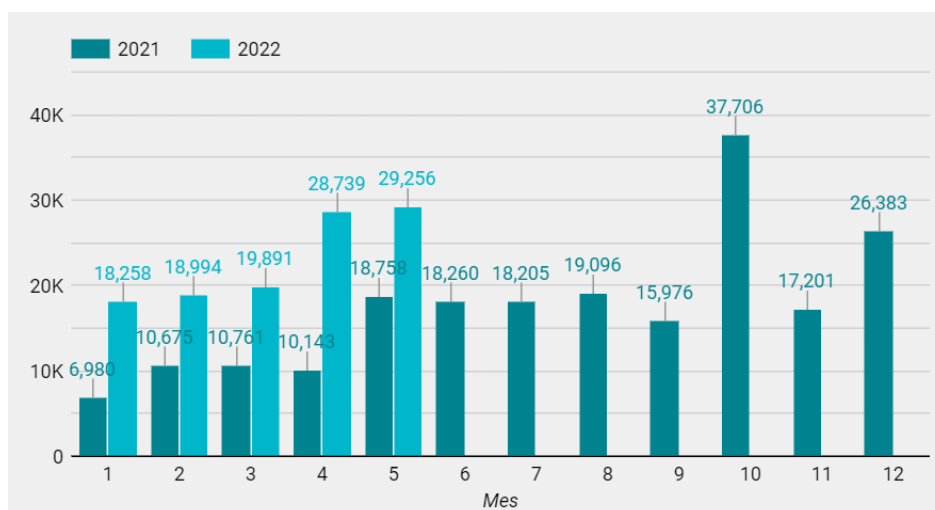

Fuente: CESO en base a presupuestoabierto.gob.ar

Gráfico 3 - Potenciar Trabajo

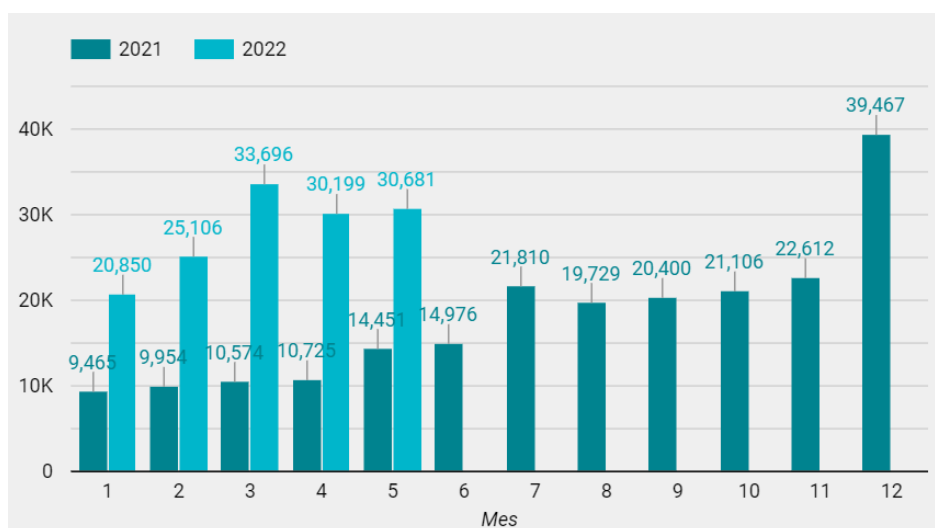

Fuente: CESO en base a presupuestoabierto.gob.ar

Subsidios Energéticos

En los primeros cinco meses de 2022, **los subsidios energéticos alcanzaron los \$547.675M, lo que implica un crecimiento del 125%** respecto del mismo período del año pasado. Un 75,8% de los subsidios se destinaron al sector eléctrico y un 24,2% al sector gasífero. **En total, representan un 10% del gasto total** de los cuales CAMMESA concentra el mayor porcentaje (74,4%). Los costos internacionales, la sequía y la ola de calor impactaron fuertemente en los pagos de energía durante el primer trimestre.

Gráfico 4 - Subsidios energéticos

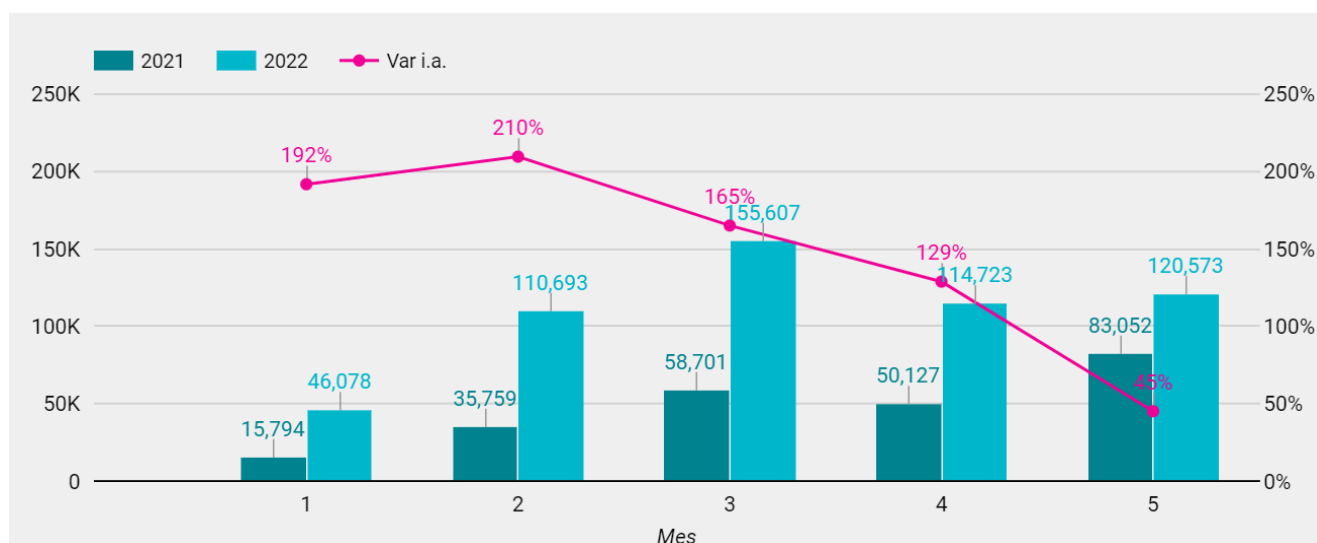

Fuente: CESO en base a presupuestoabierto.gob.ar

Este mes **advertimos un fuerte freno en los subsidios energéticos**. En particular, las transferencias destinados a CAMMESA pasaron de \$130.701 M en marzo y \$90.674 M en abril a \$51.483 M en mayo. Esto puede obedecer a razones de índole fiscal, para mantener el cumplimiento de las metas de déficit y de financiamiento monetario con el FMI pero difícilmente se pueda sostener. A partir de junio, los subsidios a la energía se suelen duplicar por el mayor consumo de gas y más aún con los precios internacionales que rigen actualmente por lo que difícilmente se pueda sostener un ritmo de crecimiento por debajo de la inflación los próximos meses.

Género

El 15,5% de las partidas presupuestadas están identificadas por tener un impacto positivo en la reducción de brechas de género. Dentro de las partidas ejecutadas, el 17,6% del monto tuvo un impacto positivo en la reducción de brechas de género. El gasto con perspectiva de género alcanzó los \$919.504 M, un 16,8% del total.

El presupuesto con etiqueta PPG está concentrado en la ANSES (82% del gasto del devengado). Hay 13 jurisdicciones con alguna partida etiquetada como PPG. Las que aún no han identificado partidas son: Jefatura de Gabinete de Ministros, Ministerio de Agricultura, Ganadería y Pesca, Ministerio de Ambiente y Desarrollo Sostenible, Ministerio de Desarrollo Productivo, Ministerio de Desarrollo Territorial y Hábitat, Ministerio de Turismo y Deportes, Ministerio del Interior, Ministerio Público, Poder Judicial de la Nación y Poder Legislativo Nacional.

Hay 49 actividades identificadas como PPG por un total de \$1.673.609 M. Al mes de abril, la ejecución alcanzó \$726.495 M (43%). Se destaca la ejecución de Prevención del Embarazo Adolescente (77%) y Programa ACOMPAÑAR (67%)

Tabla 2 - Partidas con Perspectiva de Género (PPG) por Jurisdicción

Jurisdicciones	Crédito Vigente	Crédito Vigente	Devengado	Devengado	Ejecución
1. Ministerio de Trabajo, Empleo y Seguridad Social	1,420,846	85%	600,404	83%	42.3%
2. Ministerio de Desarrollo Social	225,559	13%	114,020	16%	50.5%
3. Ministerio de las Mujeres, Géneros y Diversidad	17,531	1%	9,919	1%	56.6%
4. Ministerio de Salud	6,365	+0%	1,715	+0%	26.9%
5. Ministerio de Cultura	655	+0%	271	+0%	41.4%
6. Ministerio de Seguridad	170	+0%	56	+0%	33.0%
7. Ministerio de Justicia y Derechos Humanos	2,260	+0%	52	+0%	2.3%
8. Ministerio de Educación	147	+0%	46	+0%	31.3%
9. Ministerio de Ciencia, Tecnología e Innovación	9	+0%	5	+0%	62.8%
10. Ministerio de Transporte	28	+0%	4	+0%	14.6%
Grand total	1,673,609	100%	726,495	100%	43.4%

Fuente: CESO en base a presupuestoabierto.gob.ar

Provincias

El mayor nivel de ejecución se encuentra en Neuquén (64,2%), Santa Fe (58,1%) y Buenos Aires (57,8%). La Ciudad de Buenos Aires tiene el mayor porcentaje de crédito asignado (29,5% del total)

En subsidios al transporte a las provincias se destinaron \$48.976 M, un 80% más que el 2021. Las transferencias “discrecionales” (Aportes del Tesoro Nacional) a las provincias se concentraron en la segunda mitad del año durante 2021. Hasta abril, crecieron un 75% respecto al año pasado las transferencias a provincias.

La principal destinataria de los ATNs es la Provincia de Buenos Aires (22,8%) aunque redujo su participación en el total porque no recibió ATNs este último mes. Durante mayo, se giraron un total de \$3.855 M vía ATNs pero junio suele ser el mes de mayores transferencias por los pagos de aguinaldos. En lo que va del año, se llevan transferidos

\$11.721 M por ATNs, un 765% más que el año pasado (las transferencias se habían concentrado en la segunda mitad del año).

Tabla 3 - Destino de las transferencias a provincias (ATNs)

	Provincia	ATNs ▼	% del Total
1.	Provincia de Buenos Aires	2,673	22.8%
2.	Provincia del Chaco	894	7.6%
3.	Provincia de Santa Fe	884	7.5%
4.	Provincia de Santiago del Est...	809	6.9%
5.	Provincia de Corrientes	700	6.0%
6.	Provincia de Tucumán	671	5.7%
7.	Provincia de Salta	659	5.6%
8.	Provincia de Misiones	627	5.3%
9.	Provincia de La Rioja	555	4.7%
	Grand total	11,721	100.0%

Fuente: CESO en base a presupuestoabierto.gov.ar

Gráfico 5 - ATNs por mes

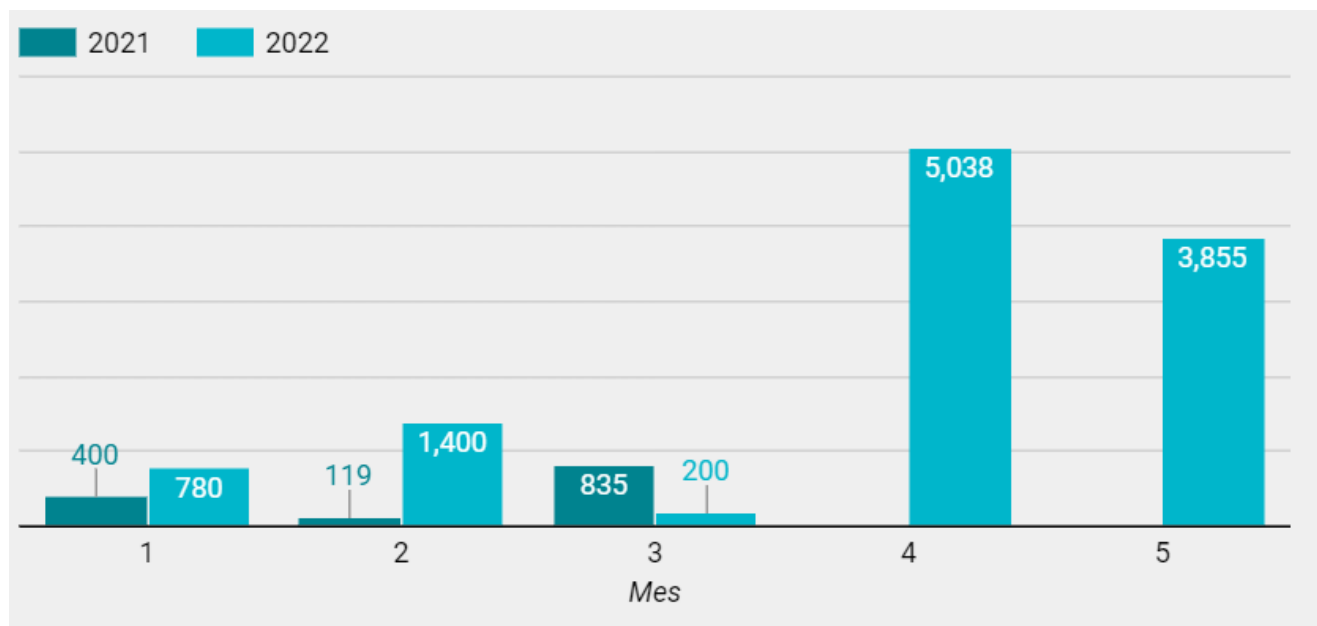

Fuente: CESO en base a presupuestoabierto.gov.ar

El % de ejecución corresponde a la relación devengado / vigente. Está pendiente una modificación de los montos del crédito vigente para cada área y programa que debería haberse realizado en Abril. Todo está expresado en millones de pesos.

Jurisdicción	Crédito Vigente	Gasto Devengado	Ejecución
1. Ministerio de las Mujeres, Géneros y Diversi...	20,100	13,099	65.2%
2. Servicio de la Deuda Pública	774,959	476,178	61.4%
3. Ministerio de Desarrollo Social	531,071	305,010	57.4%
4. Ministerio Público	49,052	27,253	55.6%
5. Poder Judicial de la Nación	129,101	71,674	55.5%
Grand total	10,857,496	5,473,010	50.4%

1 - 27 / 27 < >

*La jurisdicción con mayor porcentaje de ejecución es el Ministerio de las Mujeres (65,2%)
La jurisdicción con menor porcentaje de ejecución es el Ministerio de Desarrollo Productivo (17,9%)
En promedio la ejecución es del 50,4%*

Finalidad	Mayo 2021 ▾	Mayo 2022	Var i.a.	Acum. 2021	Acum. 2022	Var i.a.
SERVICIOS SOCIALES	475,712	865,358	82%	2,124,199	3,625,167	71%
SERVICIOS ECONOMICOS	136,841	190,563	39%	453,963	887,617	96%
DEUDA PUBLICA	57,199	100,530	76%	262,055	476,325	82%
ADMINISTRACION GUBERNAMENTAL	30,697	72,987	138%	150,497	278,004	85%
SERVICIOS DE DEFENSA Y SEGURIDAD	27,704	44,818	62%	118,638	205,897	74%
Grand total	728,152	1,274,257	75%	3,109,353	5,473,010	76%

1 - 5 / 5 < >

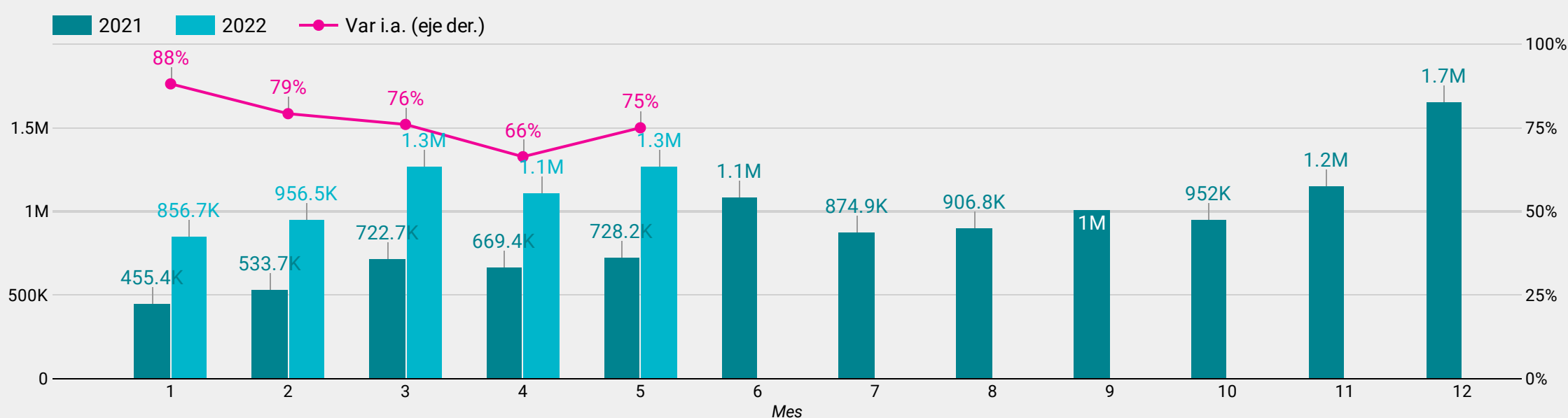

Gasto devengado en cada mes

Mes ▲	2021	2022	Var. i.a.
1	455,378	856,673	88%
2	533,699	956,471	79%
3	722,734	1,272,040	76%
4	669,391	1,113,569	66%
5	728,152	1,274,257	75%
Grand total	3,109,353	5,473,010	76%

1 - 5 / 5 < >

En los primeros cinco meses de 2022, el gasto se incrementó un 76% respecto del mismo período del año pasado

El crecimiento del gasto volvió a acelerarse en mayo y creció un 75% respecto de mayo del año pasado.

**Última actualización
6 de junio de 2022**

Gasto devengado por finalidad

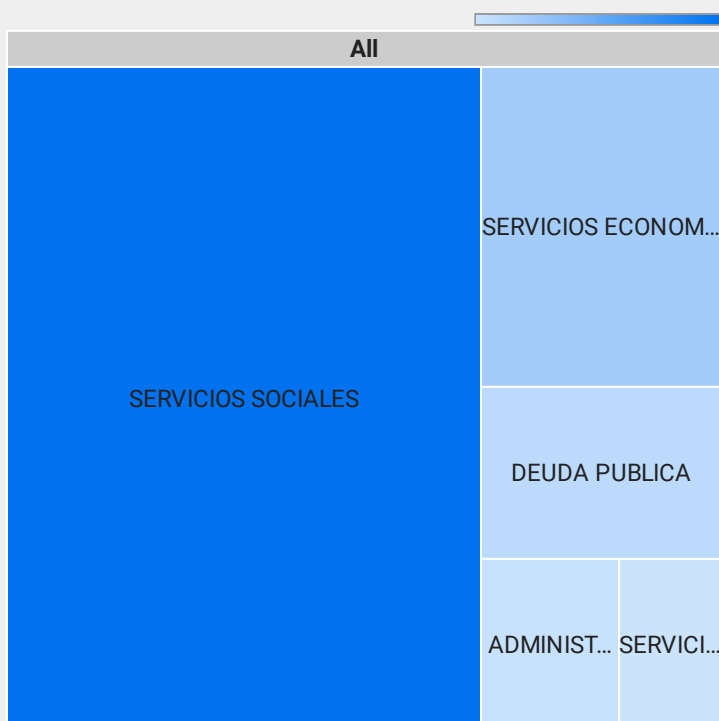

Gasto ejecutado en servicios sociales por función del gasto

Función del gasto	Gasto Devengado	% de los Serv. Soc.	Ejecución
1. Seguridad Social	2,505,255	69.1%	54.2%
2. Educación y Cultura	309,836	8.5%	53.0%
3. Promoción y Asistencia Social	324,765	9.0%	57.1%
4. Salud	222,620	6.1%	41.0%
5. Vivienda y Urbanismo	125,389	3.5%	37.4%
6. Agua Potable y Alcantarillado	66,960	1.8%	31.1%
7. Ciencia y Técnica	56,720	1.6%	42.7%
8. Trabajo	13,621	0.4%	23.3%
Grand total	3,625,167	100.0%	51.3%

Los servicios sociales representan un 66% del gasto devengado durante 2022. Dentro de este rubro, la seguridad social es el componente más significativo y alcanza un 46% del gasto total ejecutado.

Gasto ejecutado en servicios sociales por proyecto

Proyecto	Gasto Devengado	% de los Serv. S...	Ejecución
1. Prestaciones Previsionales del Regimen de Reparto	960,581	26.5%	52.6%
2. Prestaciones Previsionales por Moratoria Previsional (PPG)	576,687	15.9%	53.1%
3. Asignaciones Familiares Activos (NNA) (DIS)	176,728	4.9%	66.7%
4. Desarrollo de la Educación Superior	169,609	4.7%	53.8%
5. Acciones de Pg Nac de Inclusión Socio-Productiva y Desarrollo Local - Potenciar Trabajo	146,750	4.0%	64.6%
6. Asignación Universal para Protección Social (PPG) (NNA) (DIS)	136,862	3.8%	54.3%
7. Políticas Alimentarias	134,416	3.7%	54.0%
8. Pensiones no Contributivas por Invalidez Laborativa	101,837	2.8%	40.8%
9. Planificación y Desarrollo Territorial	93,605	2.6%	44.0%
10. Complementos a las Prestaciones Previsionales	77,640	2.1%	95.6%
Grand total	3,625,167	100.0%	51.3%

El principal gasto son las prestaciones previsionales, seguidas por las asignaciones familiares y las universidades nacionales.

Tarjeta Alimentar

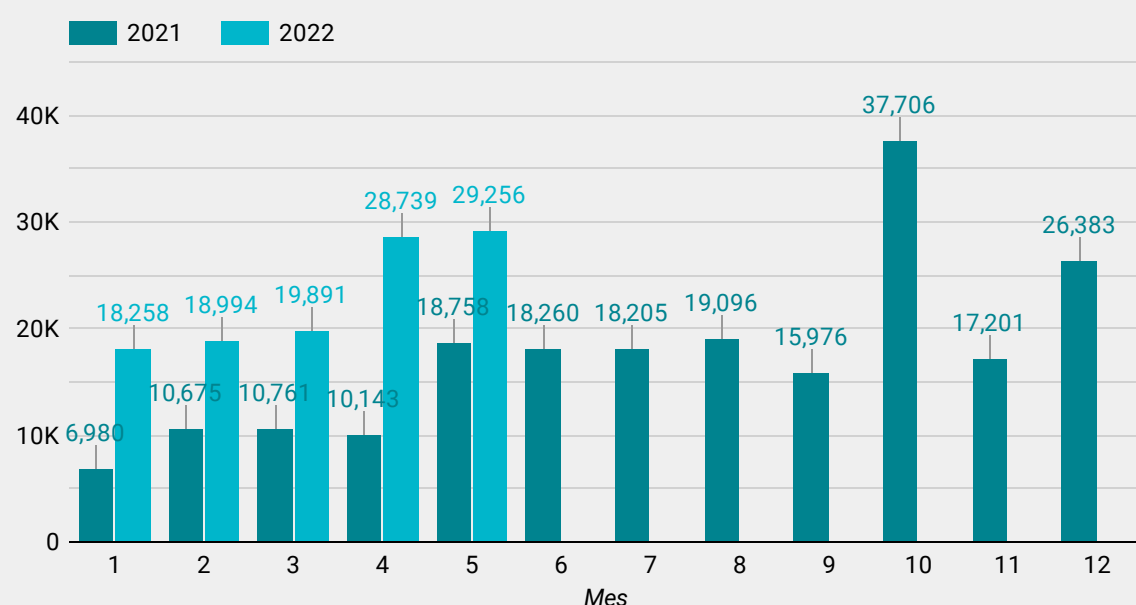

El programa Tarjeta Alimentar cuenta con 3.300.000 beneficiarixs (94% son mujeres). El gasto ejecutado hasta mayo 2022 es 100% superior al de los primeros cinco meses de 2021

Potenciar Trabajo

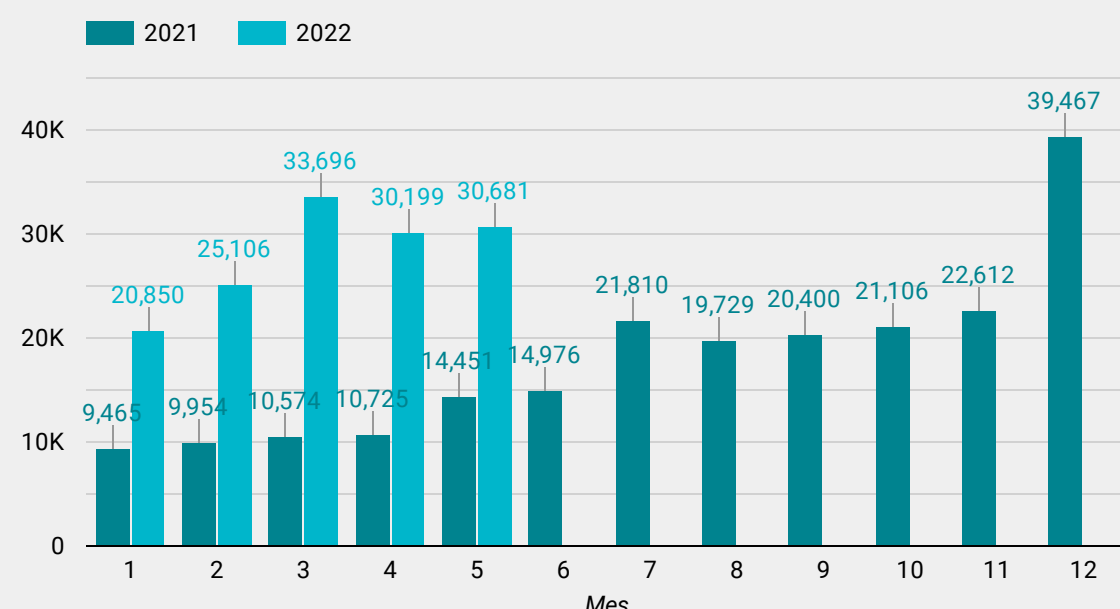

El programa Potenciar Trabajo cuenta con 1.233.000 beneficiarixs (64% son mujeres). El gasto ejecutado hasta abril 2022 es 158% superior al de los primeros cinco meses de 2021

CAMMESA concentra el mayor porcentaje del gasto en subsidios energéticos (83,4%)
Los subsidios energéticos representan un 10,2% del gasto total en lo primeros cuatro meses de 2022.

Detalle	Crédito Vigente	% del Total	Gasto Devengado	% del Total	Ejecución
1. Compañía Administradora del Mercado Mayorista Eléctrico	695,831	62.9%	407,480	74.4%	58.6%
2. Integración Energética Argentina S.A	232,254	21.0%	93,749	17.1%	40.4%
3. Plan Gas IV – Gas.AR (Decreto 892/2020)	72,306	6.5%	5,475	1.0%	7.6%
4. Fondo Fiduciario para Subsidios a Consumos Residenciales de Gas Licuado de Petróleo (Ley 26.020)	33,992	3.1%	12,170	2.2%	35.8%
5. Fondo Fiduciario de Infraestructura Hídrica (FFIH)(Decreto N° 1381/01)	17,290	1.6%	7,759	1.4%	44.9%
6. Asistencia Económica Transitoria a las Empresas Productoras, Fraccionadoras y Distribuidoras de Glp	16,011	1.4%	5,106	0.9%	31.9%
7. Plan Gas no Convencional Resolución MINEM N° 46/2017	14,188	1.3%	12,430	2.3%	87.6%
8. Productores de Gas Propano - Decreto 934/2003	10,989	1.0%	73	+0.0%	0.7%
9. Administración Central Provincial	7,944	0.7%	2,615	0.5%	32.9%
10. Empresas Distribuidoras de Gas - Res 508/2017	3,354	0.3%	469	0.1%	14.0%
Grand total	1,106,996	100.0%	547,675	100.0%	49.5%

1 - 17 / 17 < >

En los primeros cinco meses de 2022, los subsidios energéticos alcanzaron los \$547.675M
Crecieron un 166% respecto del mismo período del año pasado
Un 75,8% de los subsidios se destinaron al sector eléctrico y un 24,2% al sector gasífero

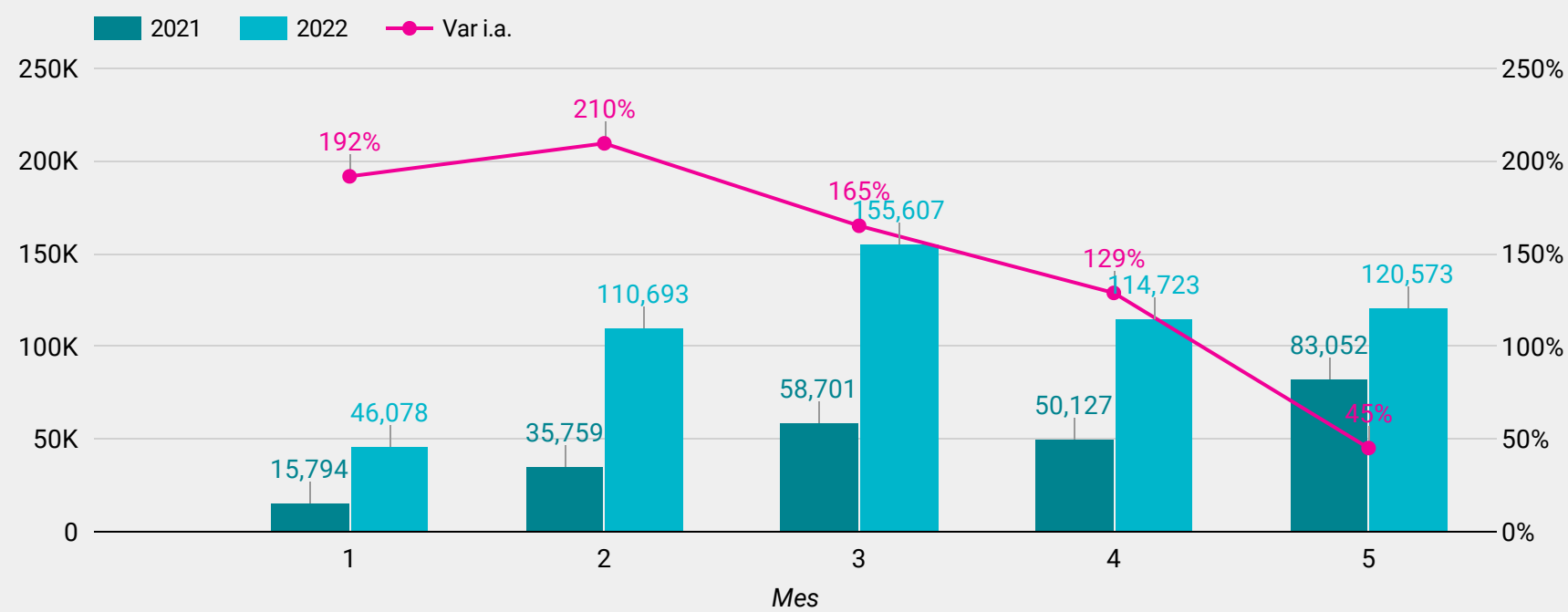
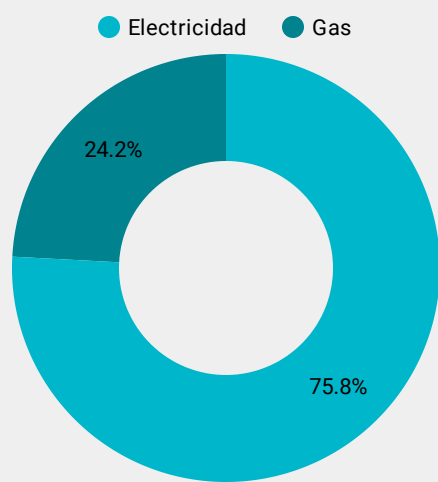

Detalle	Crédito Presupuestado	Crédito Vigente	Nuevas Asignaciones
1. Plan Gas IV – Gas.AR (Decreto 892/2020)	38,884	72,306	33,422
2. Asistencia Económica Transitoria a las Empresas Productoras, Fraccionadoras y Distribuidoras de Glp	1,274	16,011	14,738
3. Fondo Fiduciario para Subsidios a Consumos Residenciales de Gas Licuado de Petróleo (Ley 26.020)	20,825	33,992	13,167
4. Productores de Gas Propano - Decreto 934/2003	4,200	10,989	6,789
5. Asistencia Económica Transitoria a Subdistribuidoras de Gas (Resolución ME N° 507/2021)	412	1,036	625
Grand total	1,108,194	1,106,996	-1,198

1 - 17 / 17 < >

Se reforzaron las partidas del Plan Gas (+ \$43.006M) y Programa Hogar (+ \$13.167M) a partir de la caducidad de la Resolución 46/2017 (- \$63.398 M)

El 15,5% de las partidas presupuestadas están identificadas por tener un impacto positivo en la reducción de brechas de género.

Dentro de las partidas ejecutadas, el 17,6% del monto tuvo un impacto positivo en la reducción de brechas de género

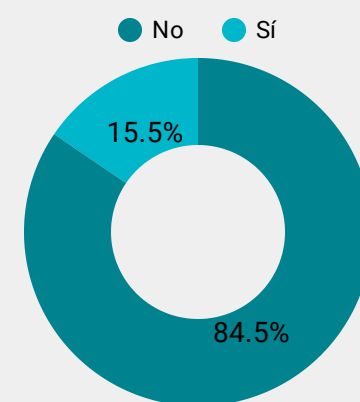

Jurisdicciones	Crédito Vigente	Crédito Vigente	Devengado ▾	Devengado	Ejecución
1. Ministerio de Trabajo, Empleo y Seguridad Social	1,420,846	85%	757,242	82%	53.3%
2. Ministerio de Desarrollo Social	225,509	13%	146,624	16%	65.0%
3. Ministerio de las Mujeres, Géneros y Diversidad	20,031	1%	13,099	1%	65.4%
4. Ministerio de Salud	6,463	+0%	1,898	+0%	29.4%
5. Ministerio de Cultura	655	+0%	282	+0%	43.1%
6. Ministerio de Educación	147	+0%	201	+0%	136.9%
7. Ministerio de Seguridad	168	+0%	92	+0%	54.6%
8. Ministerio de Justicia y Derechos Humanos	2,260	+0%	52	+0%	2.3%
9. Ministerio de Transporte	28	+0%	6	+0%	20.1%
10. Ministerio de Ciencia, Tecnología e Innovación	9	+0%	5	+0%	63.8%
Grand total	1,676,154	100%	919,504	100%	54.9%

1 - 13 / 13 < >

El presupuesto con etiqueta PPG está concentrado en la ANSES (82% del gasto devengado). Hay 13 jurisdicciones con alguna partida etiquetada como PPG. Las que aún no han identificado partidas son: Jefatura de Gabinete de Ministros, Ministerio de Agricultura, Ganadería y Pesca, Ministerio de Ambiente y Desarrollo Sostenible, Ministerio de Desarrollo Productivo, Ministerio de Desarrollo Territorial y Hábitat, Ministerio de Turismo y Deportes, Ministerio del Interior, Ministerio Público, Poder Judicial de la Nación y Poder Legislativo Nacional.

Actividad	Crédito Vigente	Devengado ▾	Ejecución
1. Prestaciones Previsionales por Moratoria Previsional (PPG)	1,085,033	576,687	53%
2. Acciones del Programa Nacional de Inclusion Socio-Productiva y Desarrollo Local - Potenciar Trabajo (PPG)	214,820	140,531	65%
3. Asignacion Universal para Proteccion Social (PPG) (NNA) (DIS)	252,150	136,862	54%
4. Pensiones no Contributivas Madres de 7 o mas Hijos (PPG)	83,663	43,694	52%
5. Acciones vinculadas con el Programa ACOMPAÑAR (PPG)	16,075	12,108	75%
6. Monotributo Social - Potenciar Trabajo (Efectores 100%) (PPG)	4,402	3,154	72%
7. Monotributo Social (Efectores 50%) (PPG)	5,770	2,634	46%
8. Prevencion del Embarazo Adolescente (PPG) (NNA)	1,114	795	71%
9. Direccion y Conduccion (PPG)	1,328	572	43%
Grand total	1,676,154	919,504	55%

1 - 49 / 49 < >

Hay 49 actividades identificadas como PPG por un total de \$1.673.609 M. Al mes de abril, la ejecución alcanzó \$726.495 M (43%). El crédito presupuestario se tuvo que ampliar en \$2.545 M pero aún así hay varios ítems con ejecución por encima de lo presupuestado como el caso de Fortalecimiento de la ESI (Ejecutado el 178%)

Ubicación Geográfica	Crédito Vigente ▾	% del Total	Gasto Devengado	% del Total	Ejecución
1. Ciudad Autónoma de Buenos Aires	3,199,622	29.5%	1,356,007	24.6%	42.4%
2. Provincia de Buenos Aires	2,186,708	20.1%	1,263,633	22.9%	57.8%
3. Nacional	1,367,216	12.6%	652,414	11.8%	47.7%
4. Interprovincial	495,098	4.6%	159,712	2.9%	32.3%
5. No Clasificado	434,441	4.0%	350,714	6.4%	80.7%
6. Provincia de Córdoba	434,130	4.0%	241,743	4.4%	55.7%
7. Provincia de Santa Fe	397,046	3.7%	230,544	4.2%	58.1%
8. Provincia de Mendoza	247,271	2.3%	137,319	2.5%	55.5%
9. Provincia de Tucumán	216,039	2.0%	118,308	2.1%	54.8%
10. Provincia de Salta	173,327	1.6%	96,570	1.8%	55.7%
Grand total	10,857,496	100.0%	5,515,132	100.0%	50.8%

1 - 28 / 28 < >

**El mayor nivel de ejecución se encuentra en Neuquén (64,2%), Santa Fe (58,1%) y Buenos Aires (57,8%)
La Ciudad de Buenos Aires tiene el mayor porcentaje de crédito asignado (29,5% del total)**

Programas por Ubicación Geográfica ▾

Ubicación Geogr...	Programa	Crédito ...	Gasto De...	Ejec...
1. Provincia de Bueno...	Prestaciones Previsionales	1,051,234	601,257.9	57%
2. Ciudad Autónoma ...	Prestaciones Previsionales	477,029	193,278.0	41%
3. Nacional	Deudas Directas de la Administracion Central	414,754	147,728.0	36%
4. Ciudad Autónoma ...	Formulacion y Ejecucion de la Politica de Energia Ele...	401,214	143.6	+0%
5. No Clasificado	Deudas Directas de la Administracion Central	360,205	330,526.0	92%
6. Nacional	Formulacion y Ejecucion de la Politica de Energia Ele...	300,657	407,480.4	136%
7. Provincia de Santa ...	Prestaciones Previsionales	239,531	132,624.7	55%
8. Provincia de Córdo...	Prestaciones Previsionales	225,037	123,262.7	55%
9. Ciudad Autónoma ...	Actividades Centrales	202,061	86,438.6	43%
10. Provincia de Bueno...	Asignaciones Familiares	194,156	112,531.9	58%
11. Ciudad Autónoma ...	Asistencia Financiera a Empresas Publicas y Otros E...	161,330	84,761.0	53%
12. Nacional	Formulacion y Ejecucion de Politica de Hidrocarburos	155,591	12,727.7	8%
Grand total		10,857,496	5,515,132.4	51%

1 - 100 / 4211 < >

Destino de las transferencias (ATNs)

Provincia	ATNs ▾	% del Total
1. Provincia de Buenos Aires	2,673	22.8%
2. Provincia del Chaco	894	7.6%
3. Provincia de Santa Fe	884	7.5%
4. Provincia de Santiago del Est...	809	6.9%
5. Provincia de Corrientes	700	6.0%
6. Provincia de Tucumán	671	5.7%
7. Provincia de Salta	659	5.6%
8. Provincia de Misiones	627	5.3%
9. Provincia de La Rioja	555	4.7%
10. Provincia de Catamarca	523	4.5%
11. Provincia de Río Negro	520	4.4%
12. Provincia de Formosa	460	3.9%
Grand total	11,721	100.0%

1 - 19 / 19 < >

Subsidios al transporte

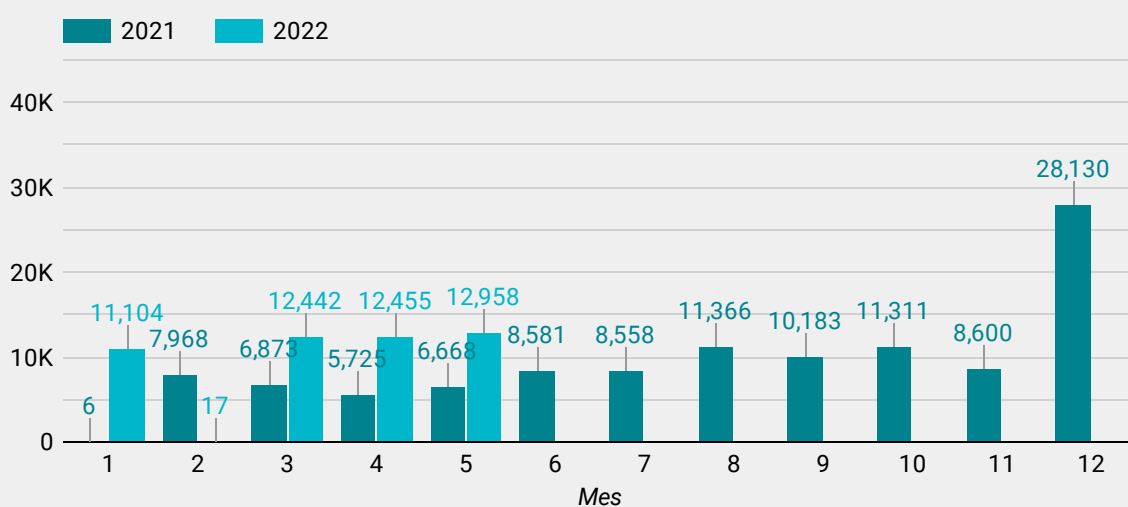

Transferencias a las provincias (ATNs)

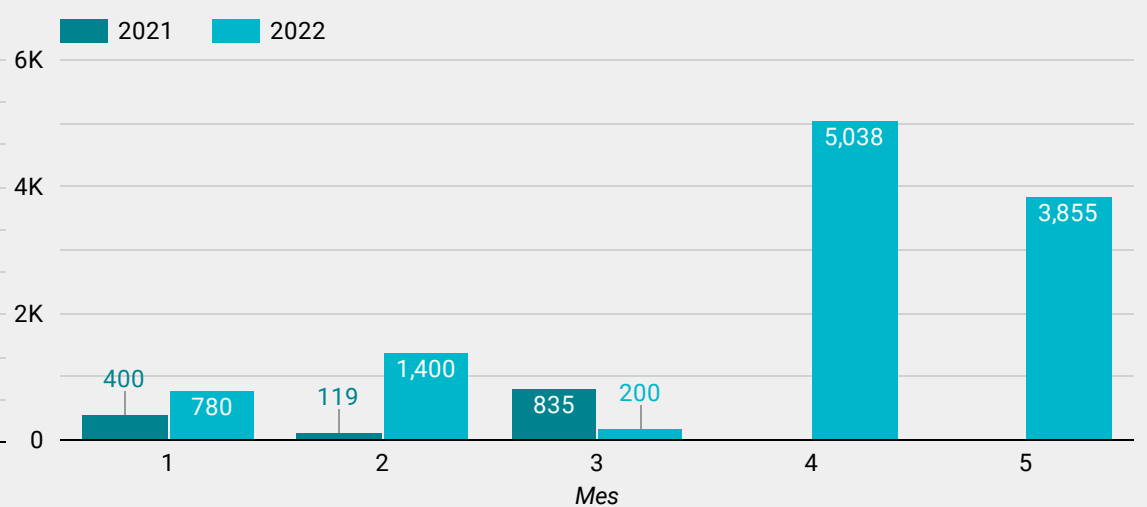

**En subsidios al transporte a las provincias se destinaron \$48.976 M, un 80% más que el 2021.
Las transferencias a las provincias se concentraron en la segunda mitad del año durante 2021.
Hasta mayo, crecieron un 765% respecto al año pasado las transferencias a provincias.**

Resultado primario o financiero (elegir en el gráfico) acumulado a cada mes del año como % del PBI.
La meta para el 2022 acordada con el FMI es un déficit de 2,5% del PBI

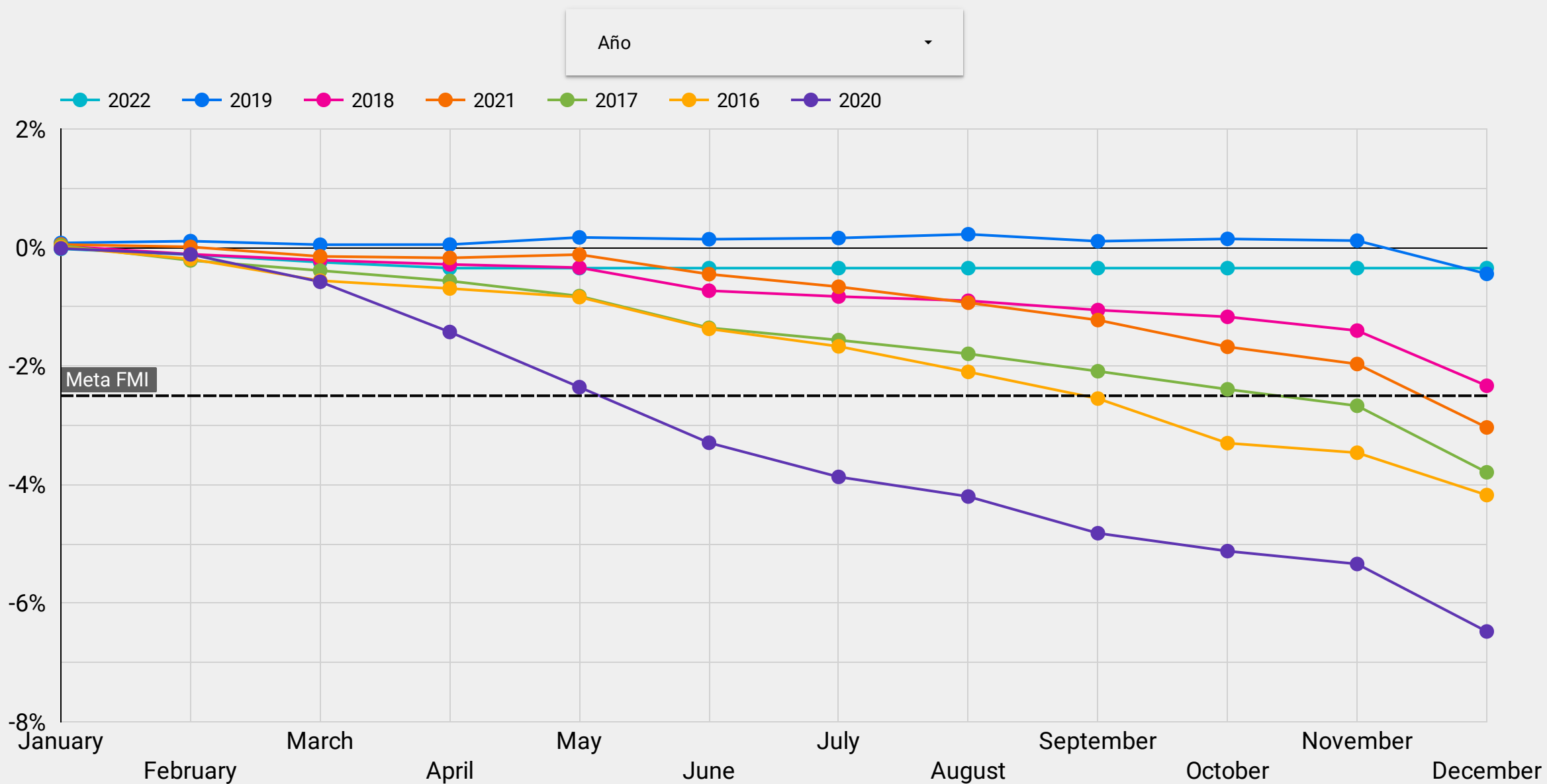

Al mes de abril, el resultado fiscal primario acumulado es de \$-273.919 M contra los \$-80.594 M del primer cuatrimestre de 2021.

Resultado primario acumulado al primer cuatrimestre

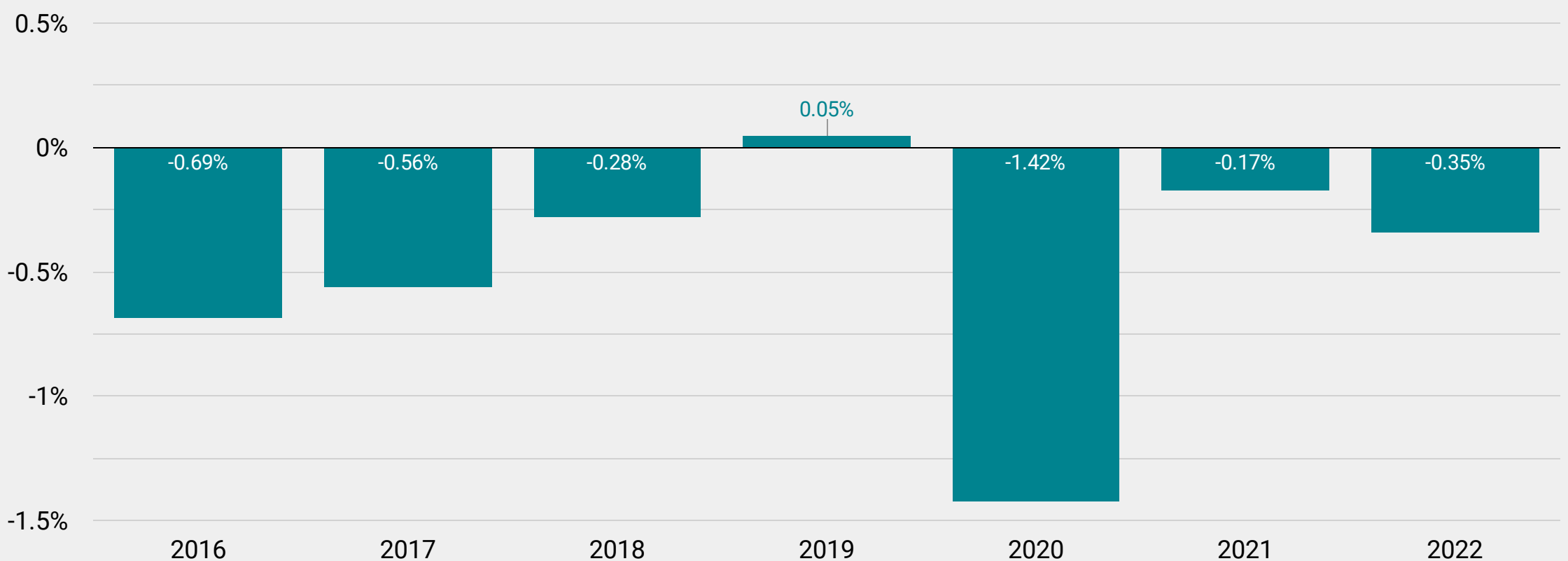

El año pasado terminó con un déficit de 3% del PBI. Este año no está la recaudación por el Aporte de las Grandes Fortunas (0,5% del PBI). El gasto asociado al COVID fue de 0,8% pero también tendrá partidas este año. A pesar de haber mayores ingresos por la mejora en la actividad, debe terminar con menor déficit que el año pasado para cumplir la meta acordada con el FMI pero luce cada vez más difícil.

MODIFICACIONES PRESUPUESTARIAS

Jurisdicción	Crédito Presupuestado	Crédito Vigente	Nueva Asignación ▾
1. Ministerio de Trabajo, Empleo y Seguridad Social	4,203,403	4,273,101	69,697
2. Ministerio de Economía	944,022	960,437	16,415
3. Ministerio de Ciencia, Tecnología e Innovación	60,853	67,853	7,000
4. Presidencia de la Nación	319,872	326,074	6,201
5. Ministerio de Agricultura, Ganadería y Pesca	59,953	65,896	5,943
6. Ministerio de Ambiente y Desarrollo Sostenible	16,771	21,252	4,481
7. Ministerio de las Mujeres, Géneros y Diversidad	17,583	20,100	2,517
8. Ministerio de Transporte	158,879	161,211	2,332
9. Jefatura de Gabinete de Ministros	30,106	31,467	1,361
10. Ministerio del Interior	72,498	73,244	747
11. Ministerio de Turismo y Deportes	46,094	46,636	542
12. Ministerio de Educación	498,462	498,662	200
13. Poder Legislativo Nacional	59,135	59,171	36
14. Ministerio de Seguridad	389,500	389,517	17
15. Ministerio de Cultura	23,089	23,103	14
16. Ministerio de Defensa	338,941	338,941	0
Grand total	10,775,950	10,857,496	81,546

1 - 27 / 27 < >

Hasta ahora, las modificaciones presupuestarias son menores. El presupuesto sólo se amplió en \$81.546M. un 0,76% respecto del año pasado.
La partida que más fondos recibió fueron las relacionadas a la seguridad social y se redujeron levemente las partidas destinadas al Ministerio de Salud.

Detalle	Crédito Presupuestado	Crédito Vigente	Nueva Asignación ▾
1. Intereses de la Deuda en Moneda Extranjera a Largo Plazo	19,786	170,482	150,696
2. Ayudas Sociales a Personas	1,310,677	1,363,891	53,214
3. Plan Gas IV – Gas.AR (Decreto 892/2020)	38,884	72,306	33,422
4. Equipo para Computación	30,394	52,613	22,219
5. Otros N.E.P.	45,210	60,691	15,481
6. Estudios, Investigaciones y Proyectos de Factibilidad	11,722	26,725	15,003
7. Asistencia Económica Transitoria a las Empresas Productoras, Fraccionadoras y Distribui...	1,274	16,011	14,738
8. Fondo Fiduciario para Subsidios a Consumos Residenciales de Gas Licuado de Petróleo (...)	20,825	33,992	13,167
9. Productores de Gas Propano - Decreto 934/2003	4,200	10,989	6,789
10. Becas	31,754	37,763	6,010
11. Equipo de Transporte, Tracción y Elevación	8,566	13,542	4,975
12. Mantenimiento y Reparación de Edificios y Locales	10,245	14,624	4,380
13. Fondo Nacional del Manejo del Fuego	368	4,394	4,026
14. Productos Farmacéuticos y Medicinales	126,929	130,299	3,370
15. Equipos Varios	11,112	14,399	3,286
Grand total	10,775,950	10,857,496	81,546

1 - 100 / 673 < >

Los programas discontinuados entre un año y otro (por ejemplo: la Resolución 46/17 para el caso de Energía) dieron margen para reasignar partidas los primeros meses

SUSCRIPCIONES

RECIBÍ TODOS NUESTROS INFORMES COMPLETOS

ACTUALIZACIÓN MENSUAL DE LAS PRINCIPALES VARIABLES SOCIOECONÓMICAS - INFORMES ESPECIALES EXCLUSIVOS PARA SUSCRIPTORES Y SUSCRIPTORAS

INFORME ESPECIAL - JULIO 2021

IMPUESTOS AL PLÁSTICO PARA EL FINANCIAMIENTO AMBIENTAL

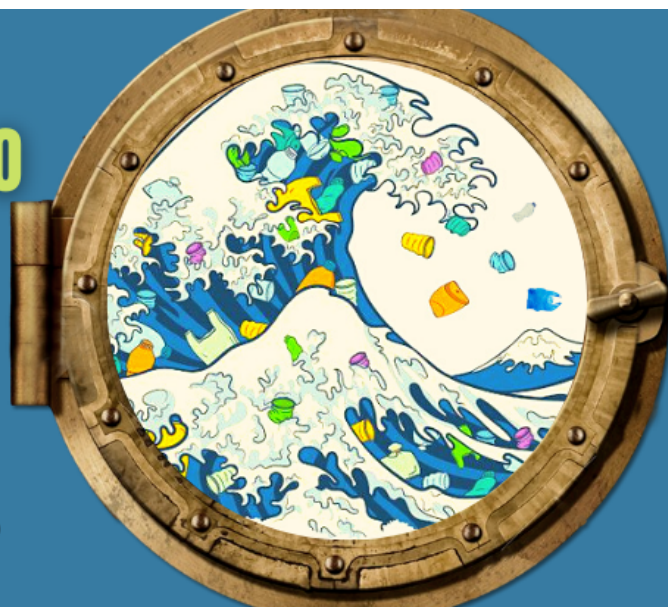

WWW.CESO.COM.AR
INFOCESO@GMAIL.COM

Monitor de Precios IPS-CESO

ceso
Centro de Estudios Económicos y Sociales
Buenos Aires



ESCRIBINOS A:
INFOCESO@GMAIL.COM

ECONOMÍA SOCIAL Y POPULAR REGULACIÓN PARA EL SECTOR

En este informe:
ENTIDADES DE CABA:
PARIDAD DE GÉNERO
EN LOS CONSEJOS
DE ADMINISTRACIÓN
Y FISCALIZACIÓN

IGJ | RESOLUCIÓN GENERAL 34/20

Ceso
incuba

INFLACIÓN SUPERMERCADOS

COMARCA VIEDMA CARMEN
DE PATAGONES

INFORME MENSUAL
SEPTIEMBRE 2021

WWW.CESO.COM.AR
INFOCESO@GMAIL.COM

CEAP CURZA-UNCO SITRAJUR CTEP ADURN CMA Suteba SOYEM

INFORME ECONÓMICO MENSUAL

JUNIO 2022



Centro de Estudios Económicos y Sociales
Scalabrini Ortiz

PRESIDENTA

Lorena Putero

DIRECTOR

Andrés Asiain

ECONOMISTA JEFE

Nicolás Pertierra

INTEGRAN EL CESO:

Agustín Crivelli, Agustín Romero, Aldana Montano, Alejo Muratti, Augusto Prato, Cecilia Olivera, Cecilia Wilhelm, Cristián Berardi, Eric Delgado, Estefanía Manau, Fabio Agueci, Fabio Carboni, Facundo Pesce, Federico Castelli, Felipe Etcheverry, Gaspar Herrero, Lisandro Mondino, Lorena Putero, Mahuén Gallo, María Alejandra Martínez Fernández, María Belén Basile, María Celina Calore, María Laura Iribas, Maximiliano Uller, Miriam Juaiek, Nicolás Gutman, Nicolás Pertierra, Nicolás Zeolla, Rodrigo López, Tomás Mariani Pavlin, Virginia Brunengo, Yamila Steg.