

# ARGENTINA HAMBRIENTA

## LA POBREZA Y LA INDIGENCIA EN LOS PRIMEROS MESES DE MILEI

### Resultados oficiales al 1er trimestre 2024

*Agosto 2024*

**Equipo de trabajo:** Claudio Lozano, Agustina Haimovich, Ana Rameri y Javier Rameri

# La pobreza creció más de 16 puntos en un semestre

**Gráfico 1.** Evolución de la pobreza con y sin efecto aguinaldo. 2019-2024.

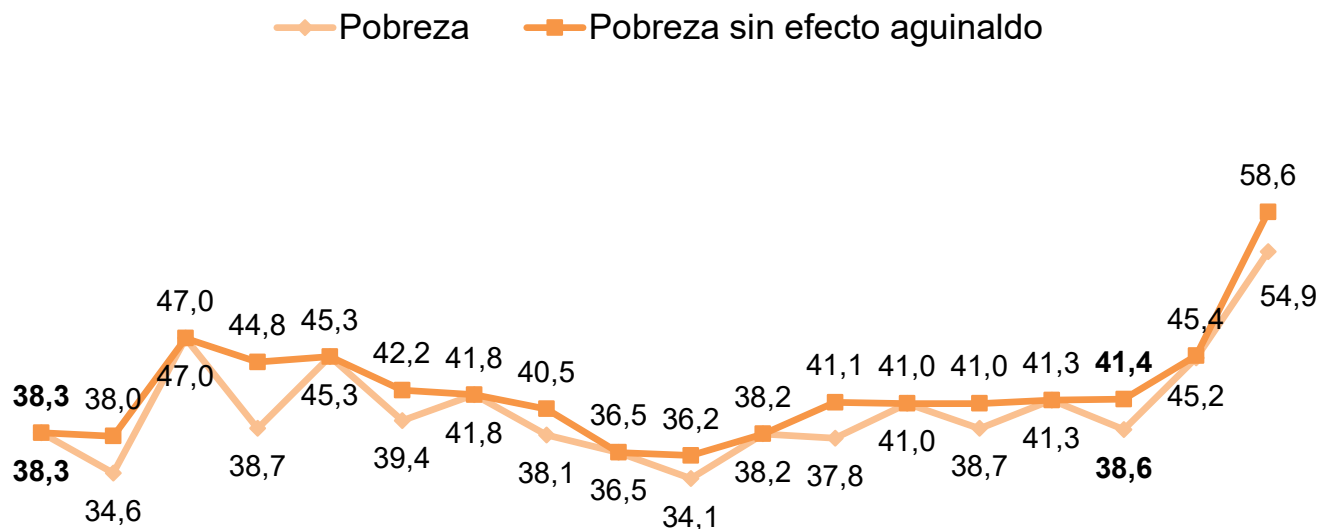

- Desde el 3er trimestre 2023 (último trimestre previo a la asunción del gobierno libertario) al 1er trimestre 2024 la pobreza saltó del 38,6 al 54,9% (+16,3 puntos porcentuales), superando ampliamente el pico registrado en lo peor de la pandemia en más de 8 p.p..
- Si se descuenta el cobro del aguinaldo que se computa en los trimestres impares (a fin de poder comparar con el trimestre anterior), la pobreza en los primeros meses de 2024 llegó al 58,6%, 13 p.p. más que en el 4to trimestre 2023 y 17,2 p.p. más que en el 3er trimestre.

4to Trim	1er trim	2do trim	3er trim	4to Trim	1er trim	2do trim	3er trim	4to Trim	1er trim	2do trim	3er trim	4to Trim	1er trim	2do trim	3er trim	4to Trim	1er trim	
2019																		
		2020																
					2021													
									2022									
																2023		
																		2024

Fuente: IPYPP en base a EPH-INDEC.

# En el mismo período, la indigencia se duplicó

- La indigencia se disparó del 10% al 20,3%, entre el 3er trimestre 2023 y el 1er trimestre 2024.
- Si bien el efecto del aguinaldo en la modificación del valor de la indigencia suele ser inferior que en la pobreza, en esta ocasión es de mayor relevancia reflejando la ampliación de la pobreza extrema del universo formal del trabajo. Al despejar este efecto la población indigente llegó al 22,3%, creciendo 7,7 p.p. solo en un trimestre (versus el 14,6% del 4to trimestre 2023).
- Así, la indigencia se encuentra incluso 10 p.p. por encima de mediados de 2020, en plena cuarentena estricta.

**Gráfico 2.** Evolución de la indigencia con y sin efecto aguinaldo. 2019-2024.

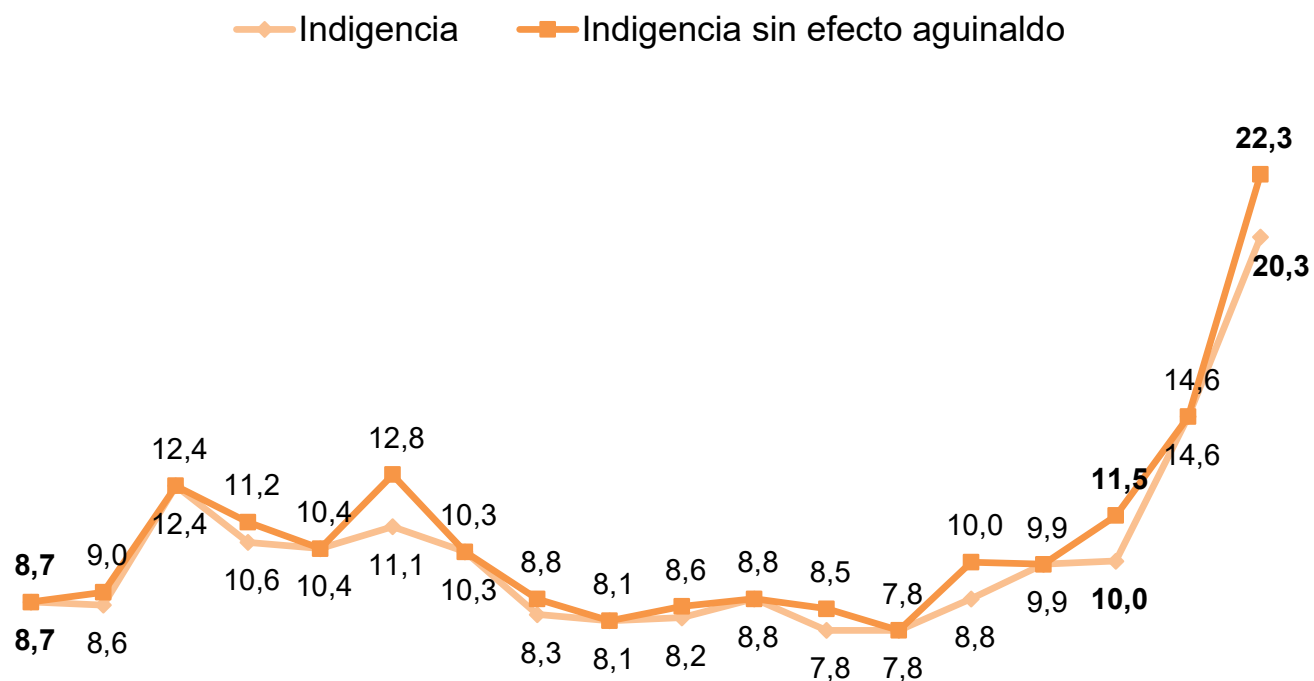

4to Trim	1er trim	2do trim	3er trim	4to Trim	1er trim	2do trim	3er trim	4to Trim	1er trim	2do trim	3er trim	4to Trim	1er trim	2do trim	3er trim	4to Trim	1er trim	
2019																		
		2020																
					2021													
									2022									
														2023				
																		2024

# Gestión Milei: +7,8 millones de pobres y +4,9 millones de indigentes

- El salto en la pobreza provocado durante los primeros meses de la gestión de Javier Milei implica que hay en nuestro país 25,8 millones de personas pobres, casi 7,8 millones más que en el trimestre previo al de su asunción.
- El hambre, por su parte, trepó a un ritmo mucho más acelerado, más que duplicándose en el mismo período: en el 3er trimestre 2023 había en Argentina 4,7 millones de indigentes; seis meses después 4,9 millones de personas más cayeron bajo la línea de indigencia, llegando a un total de 9,5 millones de argentinos y argentinas que no logran alimentarse adecuadamente.

**Cuadro 1.** Incidencia de la pobreza y la indigencia. 3T23-1T24.

	3er Trim. 2023		1er Trim. 2024		Var. de tasas	Var. absoluta
	Tasa	Cantidad	Tasa	Cantidad		
<b>Pobreza</b>	38,6	18.048.613	54,9	25.803.543	42,3	7.754.930
<b>Indigencia</b>	10,0	4.676.762	20,3	9.542.430	103,1	4.865.667
<b>Total</b>	100,0	46.757.846	100,0	46.964.376	0,0	206.530

Fuente: IPYPP en base a EPH-INDEC.

# En solo un trimestre, se sumaron 6,2 millones de personas a la pobreza y 3,6 millones a la indigencia

- Si analizamos la evolución de la pobreza respecto al 4to trimestre 2023, resulta conveniente considerar la medición sin efecto aguinaldo, para evitar problemas de comparabilidad. En este caso, el 58,6% de pobreza en el 1er trimestre de este año equivale a un total de 27,5 millones de personas pobres, 6,2 millones más que en el trimestre anterior.
- En la medición de la indigencia, al descontar el aguinaldo resulta que casi 10,5 millones de personas no logran cubrir la CBA, un incremento de 3,6 millones de personas más respecto al trimestre anterior.

**Cuadro 2.** Incidencia de la pobreza y la indigencia con y sin efecto aguinaldo.  
4to trimestre 2023-1er trimestre 2024.

	4to Trim. 2023		1er Trim. 2024		Var. de tasas	Var. absoluta
	Tasa	Cantidad	Tasa	Cantidad		
Pobreza	45,2	21.175.123	54,9	25.803.543		
<b>Pobreza sin efecto aguinaldo</b>	<b>45,4</b>	<b>21.275.888</b>	<b>58,6</b>	<b>27.526.005</b>	<b>29,1</b>	<b>6.250.117</b>
Indigencia	14,6	6.818.938	20,3	9.542.430		
<b>Indigencia sin efecto aguinaldo</b>	<b>14,6</b>	<b>6.835.115</b>	<b>22,3</b>	<b>10.482.521</b>	<b>53,0</b>	<b>3.647.406</b>
Total	100,0	46.861.111	100,0	46.964.376	0,0	103.265

Fuente: IPYPP en base a EPH-INDEC.

# 7 de cada 10 niños/as y adolescentes son pobres; 3 de cada 10 son indigentes

**Gráfico 3.** Incidencia de la pobreza y la indigencia en menores de 18 años. 3T23-1T24.

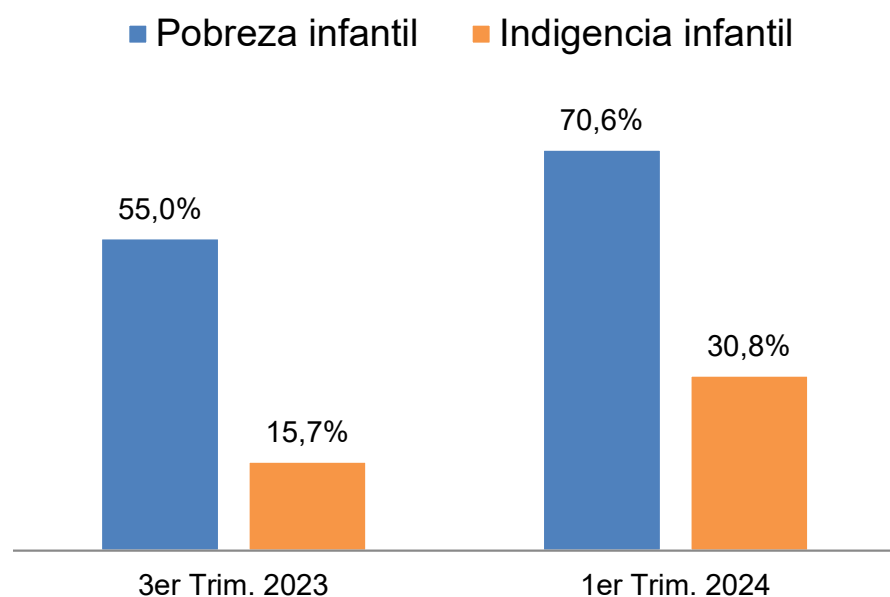

	3er Trim. 2023	1er Trim. 2024	Var. absoluta
Pobreza infantil	7.302.093	9.314.720	2.012.627
Indigencia infantil	2.078.820	4.067.476	1.988.656

Fuente: IPYPP en base a EPH-INDEC.

- El empeoramiento abrupto de las condiciones de vida que generó Milei desde su llegada al poder profundizó aún más la extendida fragilidad social que Argentina viene reflejando hace años. Uno de los rasgos más acuciantes de este devenir se expresa en la pauperización de las infancias y adolescencias: los resultados del 1er trimestre 2024 indican que 70,6% de niñas, niños y adolescentes (9,3 millones) en nuestro país son pobres, casi 15 puntos porcentuales más que en el 3er trimestre 2023.
- Por su parte, la indigencia llegó a nada menos que 30,8% entre los/as menores de 18, duplicándose en el mismo período, en línea con la evolución general. El salto del hambre entre nuestros niños/as implicó que 2 millones más se sumaron al total de indigentes, incremento similar al registrado en la pobreza. Es decir, el aumento de la pobreza en los/as pibes/as tiene que ver exclusivamente con la expansión del hambre

Son pobres el 45% de los/as ocupados/as, el 78% de los/as desocupados/as y el 28% de los/as jubilados/as inactivos. Y son indigentes el 14% de los/as ocupados/as y el 40% de los/as desocupados/as

- Hace ya tiempo que tener un trabajo en Argentina no alcanza para salir de la situación de pobreza. Sin embargo, esto se agudizó mucho más en el último semestre. El porcentaje de ocupados/as pobres trepó al 44,7% (9,3 millones de trabajadores/as), cayendo bajo la línea de pobreza 3,3 millones de trabajadores más que en el 3er trimestre 2023. La indigencia en este grupo saltó al 13,8% (más que se duplicó) e involucra a 2,8 millones de trabajadores/as.
- El empeoramiento en las condiciones de vida fue más abrupto entre los/as asalariados/as formales, que más que duplicaron la pobreza (del 13,7% al 29,4%) y cuadruplicaron la indigencia (del 1,2% al 4,8%). Al descontar el aguinaldo, este segmento llega al 33,4% de pobreza y al 6,5% de indigencia (ver anexo).
- Hacia el interior del trabajo asalariado formal, quienes se desempeñan en el sector público han experimentado un empobrecimiento más acelerado (casi triplicando la incidencia de la pobreza hasta llegar al 27,5%). Sin embargo, el aumento de la indigencia fue superior para el ámbito privado y el tercer sector de la economía (cooperativas, ONG's, y otros) cuyos trabajadores/as, incluso estando registrados, vieron empeorar su situación de ingresos multiplicando la incidencia de la pobreza extrema por cuatro y por ocho, respectivamente.
- Entre los/as asalariados/as informales, si bien la pobreza creció en menor medida que en el segmento formal, el salto fue también abrupto, con el agravante de que los niveles de este segmento ya eran excesivamente elevados: en el 1er trimestre 2024 llegaron al 68,8% de pobreza (+21,1 p.p. respecto al 3er trimestre 2023) y al 24,7% de indigencia (+12,8 p.p.).

- Al tiempo que el desempleo creció producto de la severa crisis económica inducida por el plan de Milei-Caputo, el porcentaje de desocupados/as bajo la línea de pobreza se disparó al 78,4% (versus 63,9% del 3er trimestre).
- Por su parte, los/as jubilados/as y pensionados/as retirados del mercado laboral, vieron crecer la pobreza en 8,2 p.p. (llegando al 28,2%) al tiempo que la indigencia alcanzó al 3,7%.

**Cuadro 3. Incidencia de la pobreza y la indigencia entre categorías de interés.  
3er trimestre 2023-1er trimestre 2024.**

	3er Trim. 2023				1er Trim. 2024				Variación Pobreza		Variación indigencia	
	Pobreza		Indigencia		Pobreza		Indigencia		Var.	Dif.	Var.	Dif.
	Tasa	Cantidad	Tasa	Cantidad	Tasa	Cantidad	Tasa	Cantidad				
Ocupados	<b>28,1</b>	5.971.115	<b>6,0</b>	1.270.381	<b>44,7</b>	9.309.949	<b>13,8</b>	2.863.083	59,3	3.338.834	130,2	1.592.702
Asalariado	<b>24,8</b>	3.941.534	<b>4,6</b>	729.427	<b>42,3</b>	6.570.301	<b>11,5</b>	1.786.837	70,7	2.628.767	150,8	1.057.409
Asal. Registrado	<b>13,7</b>	1.395.198	<b>1,2</b>	124.125	<b>29,4</b>	2.937.805	<b>4,8</b>	483.036	115,1	1.542.608	297,5	358.911
Sector Público	<b>9,5</b>	336.298	<b>1,1</b>	38.040	<b>27,5</b>	898.261	<b>3,6</b>	116.545	189,6	561.963	232,2	78.505
Sector Privado	<b>15,8</b>	1.027.995	<b>1,3</b>	83.556	<b>30,4</b>	2.014.243	<b>5,4</b>	359.037	91,9	986.248	320,9	275.480
Otro tipo	<b>14,5</b>	26.480	<b>1,3</b>	2.404	<b>28,8</b>	31.305	<b>10,6</b>	11.583	97,8	4.825	706,3	9.179
Asal. no reg.	<b>45,5</b>	2.588.575	<b>10,9</b>	618.108	<b>66,1</b>	3.661.249	<b>23,8</b>	1.318.662	45,4	1.072.674	119,3	700.554
Cuenta propia	<b>41,0</b>	1.881.040	<b>11,3</b>	519.707	<b>54,6</b>	2.487.039	<b>21,9</b>	998.057	33,1	605.999	93,3	478.349
Patrón	<b>20,6</b>	141.181	<b>2,2</b>	15.042	<b>34,3</b>	226.514	<b>9,9</b>	65.612	66,2	85.333	351,9	50.570
Desocupados	<b>63,9</b>	825.354	<b>24,9</b>	321.003	<b>78,4</b>	1.353.229	<b>39,9</b>	689.218	22,6	527.875	60,5	368.215
Jubilado/pens.inactivo	<b>20,0</b>	1.230.467	<b>2,3</b>	139.194	<b>28,2</b>	1.159.476	<b>3,7</b>	151.394	40,9	-70.990	62,6	12.200

Fuente: IPYPP en base a EPH-INDEC.



# Las transferencias del Estado a hogares vulnerables son insuficientes

- En el total de hogares, la pobreza creció un 50% desde el 3er trimestre, llegando en el 1er trimestre de 2024 al 43,7% del total de hogares, mientras la indigencia se duplicó alcanzando el 15,2%.
- En los hogares con subsidios (AUH, Alimentar, entre otros) el incremento en la pobreza fue más moderado, aunque partiendo de niveles mucho más elevados: pasó del 73% al 86,8%. Por su parte, la indigencia creció en una medida similar al promedio de hogares: aumentó del 21,9% al 42%, reflejando la insuficiencia de estas transferencias en un contexto de aceleración inflacionaria, ajuste fiscal y pérdida de empleo.

**Gráfico 4.** Incidencia de la pobreza y la indigencia en hogares. Total y con subsidios. 3er trimestre 2023-1er trimestre 2024.

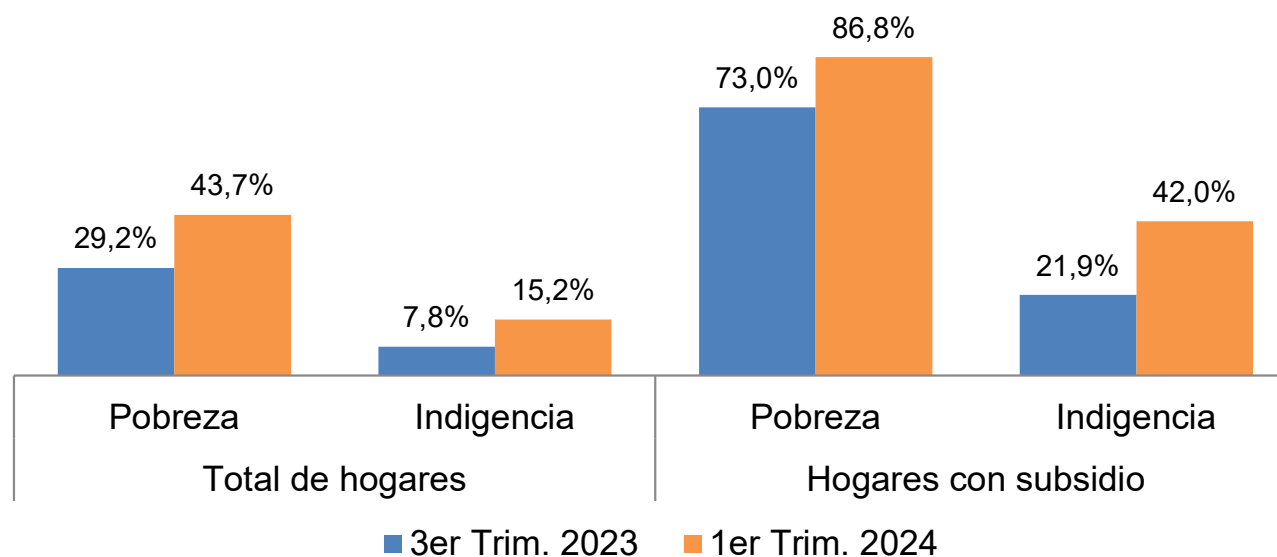

Fuente: IPYPP en base a EPH-INDEC.

# La aceleración de los precios

- Este nuevo salto en la pobreza se inscribe en un marco de aceleración inflacionaria que toma impulso desde las medidas económicas adoptadas por la nueva gestión del Poder Ejecutivo en Diciembre y afecta en mayor medida a la población más vulnerable, puesto que el valor de la CBA y la CBT creció incluso por encima del nivel general de precios.
- Solo entre Noviembre 2023 y Junio de este año la Canasta Básica Alimentaria más que se duplicó (+112,5%) mientras la Canasta Básica Total se encareció un +123,6%.

**Gráfico 5.** Evolución mensual en el valor de la CBA y la CBT del adulto equivalente.

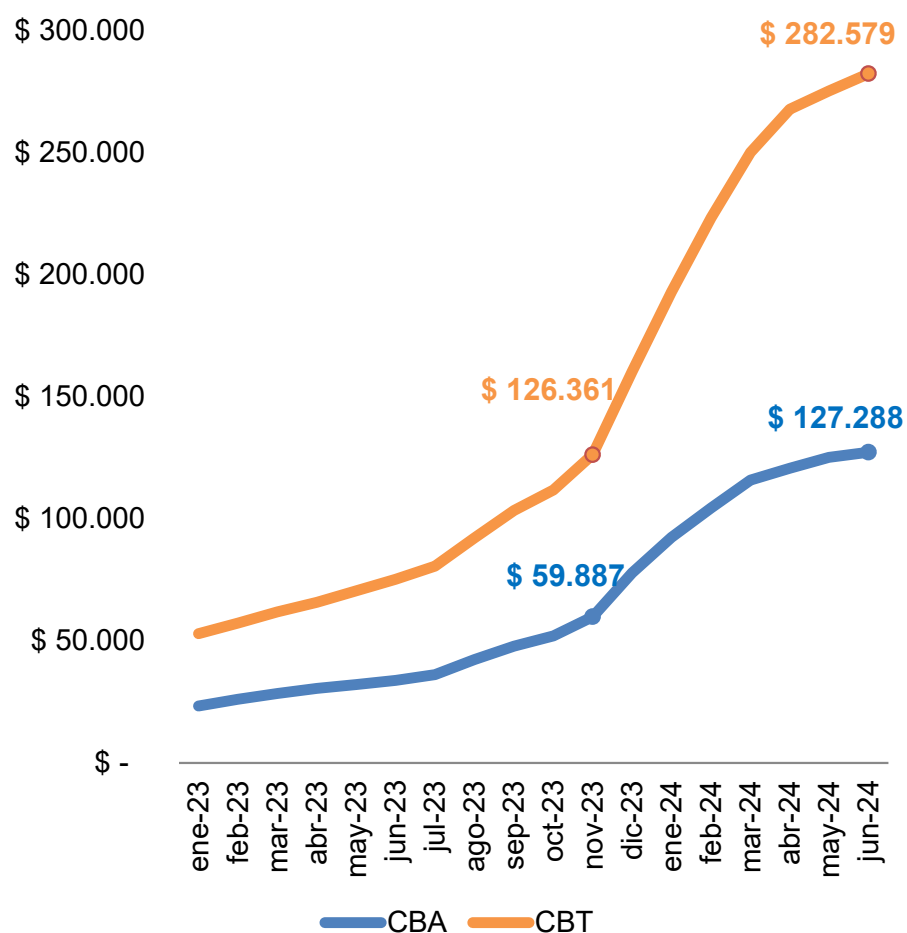

Fuente: IPYPP en base a INDEC.

# El empobrecimiento no es un efecto indeseado, es un objetivo del plan del Gobierno

- El salto inflacionario provocado por las primeras medidas de Javier Milei y Luis Caputo generó un shock regresivo que en conjunto con el plan “motosierra y licuadora”, impactó en el bolsillo de trabajadores/as y jubilados/as e indujo un freno en la actividad económica por el derrumbe del consumo, con el consecuente impacto en el empleo.
- Lejos de ser un efecto indeseado, las medidas adoptadas buscaron inducir una recesión con el objetivo de recomponer las cuentas externas y, posteriormente, mantener a cualquier costo la desaceleración de la inflación. En este marco, se impulsaron políticas directamente ligadas con la búsqueda de un mayor empobrecimiento: el retraso real del salario mínimo fue tal que pasó a estar notablemente por debajo de la CBT (ver gráfico 6); se congeló el monto transferido por el ex Potenciar Trabajo, que perdió así un 52,6% de su poder de compra entre Noviembre y Junio; se mantiene congelado el bono transferido a jubilados y pensionados, que en el mismo período perdieron un 3,4% de su ya deteriorado poder de compra (ver Cuadro 4); los salarios del sector público se recortaron un 18,4% real entre Noviembre y Mayo, entre otras medidas.
- Incluso a pesar de haber incrementado significativamente el monto de prestaciones como la AUH y Alimentar, el resto de los ingresos del hogar se erosionaron tanto (por atraso, congelamiento o pérdida de empleo) que estas compensaciones no fueron suficientes para evitar el salto en el hambre y la pobreza. De hecho, en los hogares que perciben AUH y Alimentar y son receptores del ex Potenciar Trabajo, el poder de compra agregado de estas prestaciones se redujo un 3,4% entre Noviembre y Junio. El panorama se agrava en los hogares que además perdieron sus empleos. A ello se suma que desde Junio hasta Agosto, se congeló también el monto de la prestación Alimentar, empeorando el escenario de deterioro general en el bolsillo de los hogares más vulnerables.

# El empobrecimiento no es un efecto indeseado, es un objetivo del plan del Gobierno

**Gráfico 6.** Evolución mensual en el valor de la CBT del adulto equivalente versus el Salario Mínimo.

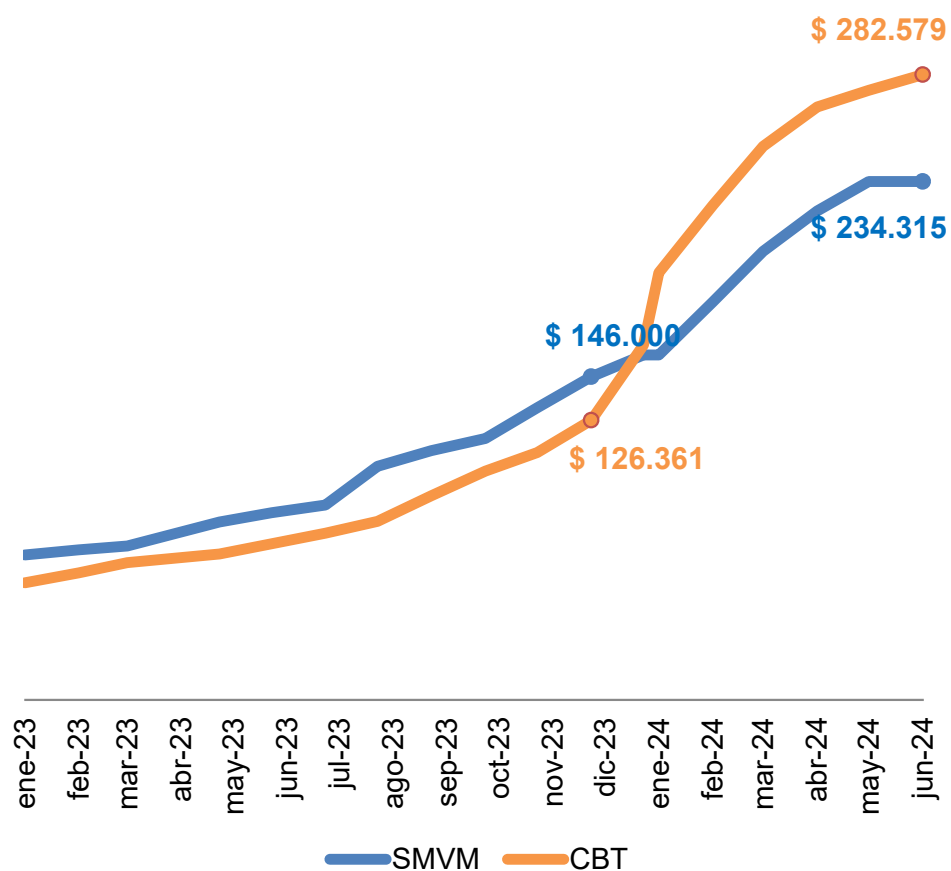

**Cuadro 4.** Evolución en el poder adquisitivo de las principales prestaciones transferidas y del salario mínimo.

	Nov-23 a Jun-24	Jun-24 a Ago-24*
AUH+Alimentar	51,9%	-1,7%
AUH+Alimentar+ Ex Potenciar Trabajo	-3,4%	-3,1%
Ex Potenciar Trabajo	-52,6%	-7,1%
PNC+Bono	-3,0%	-1,5%
Salario Mínimo	-28,8%	4,0%

Fuente: IPYPP en base a INDEC, ANSES y MECON.

# LA GEOGRAFÍA DE LA PAUPERIZACIÓN

---

Evolución de la pobreza según región y aglomerado

# La geografía de la pauperización

- La pobreza y la indigencia dieron un salto en todas las regiones, llegando a un máximo del 65,5% de pobreza en el Noreste (+20,8 p.p. más que en el 3er trimestre 2023) y un “mínimo” del 47,7% en la Patagonia (+14,9 p.p. más). En el GBA la pobreza alcanzó al 55,1% de las personas (+16,8 p.p. más). En la región donde menos se incrementó la pobreza fue en Cuyo, si bien saltó 10,5 p.p., al 53,7%.
- La indigencia, por su parte, llegó a un máximo del 25% en el Noreste (más que se duplicó) y un “mínimo” del 13,5% en la Patagonia donde, sin embargo, el incremento fue proporcionalmente mayor (casi se triplicó). Así, la indigencia llegó a los dos dígitos en todas las regiones.
- El análisis por aglomerado permite identificar los territorios más golpeados por la pobreza, reflejando niveles exorbitantes: en aglomerados como Gran Resistencia y Formosa la pobreza superó el 70% (79,5% y 72,1%, respectivamente). En Santiago del Estero – La Banda y Concordia, llegó al 67%.
- Por otra parte, los aglomerados donde más creció la pobreza respecto al nivel que tenían en el 3er trimestre fueron Ushuaia-Río Grande (donde la pobreza más que se duplicó, pasando del 22,4% al 47,6%) y Río Gallegos (donde creció del 30,6% al 53,8%).

# La pobreza y la indigencia por región

**Grafico 7.** Evolución de la pobreza por región (% de personas). 3er trim 2023-1er trim 2024.

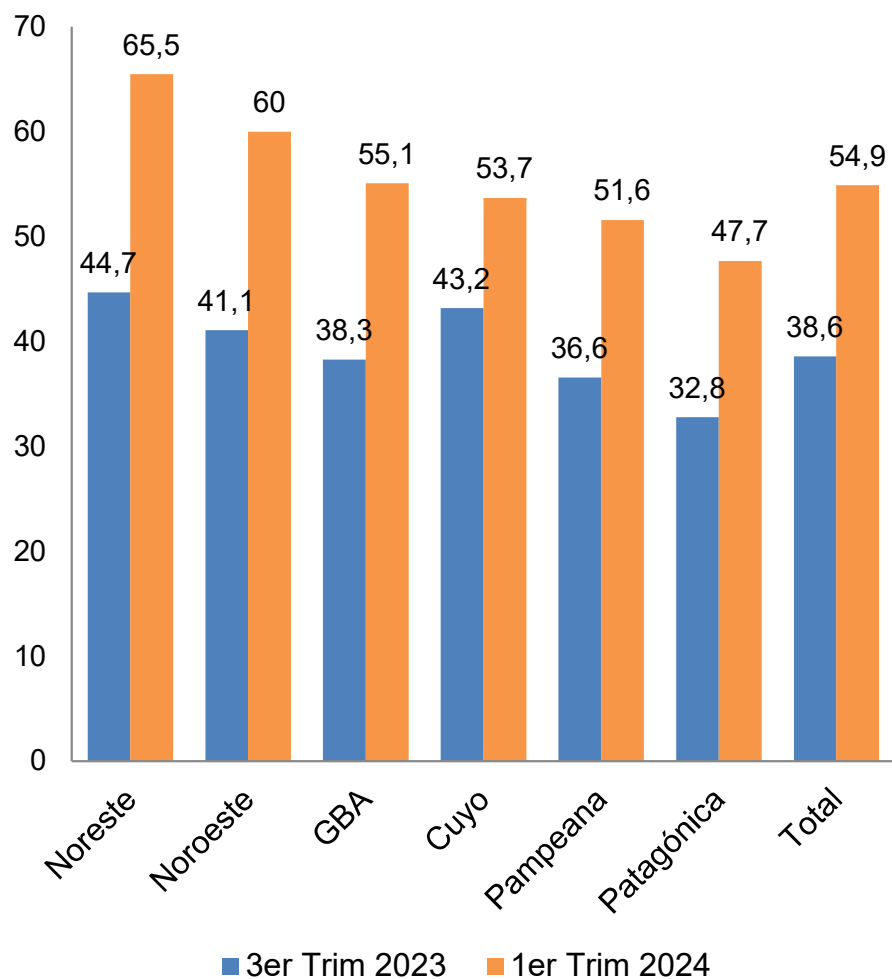

**Grafico 8.** Evolución de la indigencia por región (% de personas). 3er trim 2023-1er trim 2024.

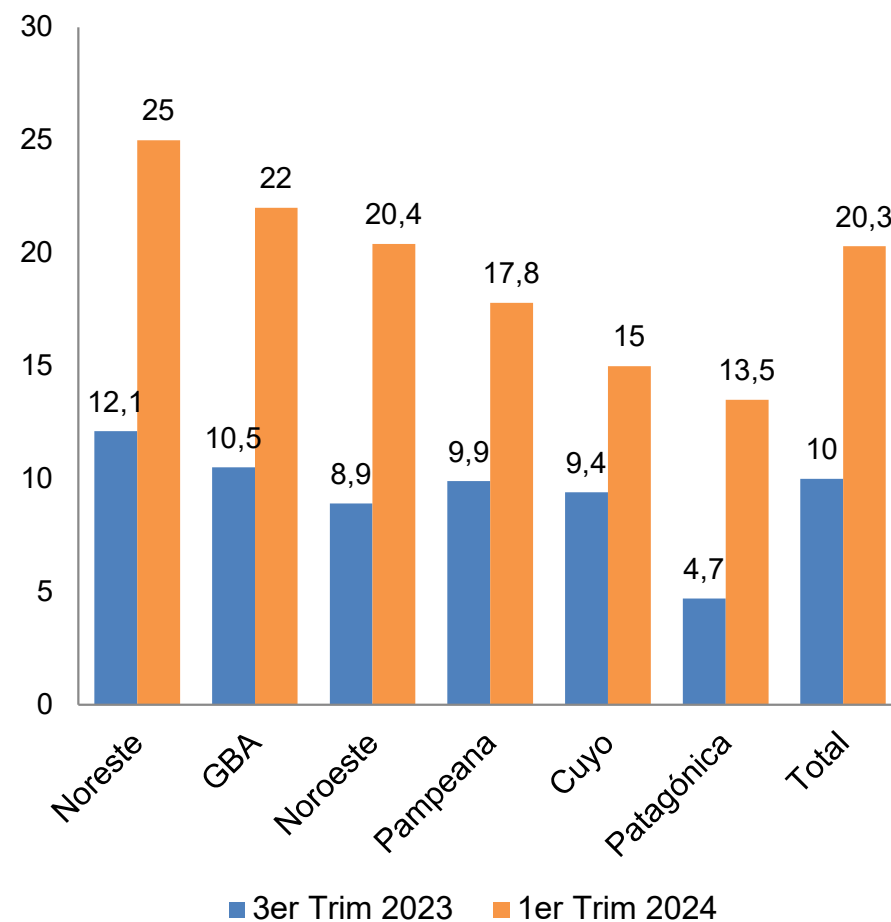

Fuente: IPYPP en base a EPH-INDEC.

# La evolución de la pobreza por aglomerado

**Cuadro 5.** Evolución de la pobreza en aglomerados que la incrementaron más que el promedio.

	3er Trim 2023.	1er Trim 2024	Var. % pobreza
<b>Total 31 aglomerados</b>	<b>38,6</b>	<b>54,9</b>	<b>42,3</b>
Ushuaia - R. Grande	22,4	47,6	113
Río Gallegos	30,6	53,8	75,6
Formosa	41,2	72,1	74,9
Posadas	32,7	55,7	70,5
Mar del Plata - Batán	31,3	52,2	66,8
Salta	36,3	56,8	56,7
Gran Tucumán - T. Viejo	38,4	60,2	56,6
Gran Rosario	31,3	49,1	56,6
Corrientes	36,7	55,7	51,8
Gran Paraná	33,9	50,5	48,7
Partidos del GBA	42,9	61,9	44,5
Gran Catamarca	39,7	57,3	44,4
Gran La Plata	36,4	52,3	43,7

**Cuadro 6.** Evolución de la pobreza en aglomerados que la incrementaron menos que el promedio.

	3er Trim 2023.	1er Trim 2024	Var. % pobreza
<b>Total 31 aglomerados</b>	<b>38,6</b>	<b>54,9</b>	<b>42,3</b>
Cdro. Rivadavia - R. Tilly	35,7	50,5	41,5
Bahía Blanca - Cerri	32,4	45,8	41,5
Gran San Juan	41,4	58,4	41,1
Río Cuarto	38,9	53,5	37,6
Viedma - C. de Patagones	41,5	57,1	37,5
Jujuy - Palpalá	39,5	54,1	36,9
CABA	18,6	25,4	36,3
Gran Santa Fé	45,6	60,6	32,9
La Rioja	51,2	68	32,7
Rawson - Trelew	42,9	56,5	31,7
Gran Córdoba	38,6	50,7	31,4
S. del Estero - La Banda	51,3	67,1	30,9
Concordia	53	67	26,4
Gran Mendoza	42,8	52,5	22,5
Gran Resistencia	65,1	79,5	22,2
Neuquén - Plottier	30	36,6	21,9
S. Nicolás - V. Constit.	46,2	52,2	12,8
Santa Rosa - Toay	32,8	36,2	10,4
San Luis - El Chorrillo	49	48,3	-1,5

Fuente: IPYPP en base a EPH-INDEC.



# ANEXO DE CUADROS

---

# Evolución interanual (población total)

Cuadro 1.1. Evolución interanual de la pobreza e indigencia. 1er Trim 2024 vs 1er Trim 2023.

	1er Trim. 2023		1er Trim. 2024		Var. % de tasas	Diferencia
	Tasa	Cantidad	Tasa	Cantidad		
<b>Pobreza</b>	38,7%	17.999.005	54,9%	25.803.543	42,1%	7.804.538
<b>Indigencia</b>	8,8%	4.116.848	20,3%	9.542.430	129,7%	5.425.582
<b>Total</b>	100,0%	46.549.643	100,0%	46.964.376	0,0%	414.733

Fuente: IPYPP en base a EPH-INDEC.

# Evolución interanual (ocupados/as)

Cuadro 1.2. Evolución interanual de la pobreza e indigencia en la población ocupada, según categoría ocupacional.

	1er Trim. 2023				1er Trim. 2024				Pobreza 1T24 vs 1T23		Indigencia 1T24 vs 1T23	
	Pobreza		Indigencia		Pobreza		Indigencia		Var.% de tasas	Diferencia	Var.% de tasas	Diferencia
	Tasa	Cantidad	Tasa	Cantidad	Tasa	Cantidad	Tasa	Cantidad				
Patrón	20,8%	148.911	5,3%	37.628	34,3%	226.514	9,9%	65.612	64,7%	77.603	88,8%	27.984
Cuenta propia	38,0%	1.749.945	10,3%	473.755	54,6%	2.487.039	21,9%	998.057	43,6%	737.095	112,9%	524.302
Asalariado	26,7%	4.143.134	4,0%	623.197	42,3%	6.570.301	11,5%	1.786.837	58,6%	2.427.167	186,8%	1.163.640
Asalariado registrado	15,4%	1.511.658	1,2%	117.877	29,4%	2.937.805	4,8%	483.036	91,2%	1.426.147	303,1%	365.158
Asal. no registrado	46,8%	2.669.722	9,0%	514.845	66,1%	3.661.249	23,8%	1.318.662	41,3%	991.527	163,8%	803.818
Trabajador familiar	24,2%	17.472	6,8%	4.876	77,7%	44.520	54,4%	31.167	220,4%	27.048	703,8%	26.292
<b>Total ocupados</b>	<b>28,7%</b>	<b>6.001.944</b>	<b>5,3%</b>	<b>1.106.689</b>	<b>44,7%</b>	<b>9.309.949</b>	<b>13,8%</b>	<b>2.863.083</b>	<b>56,0%</b>	<b>3.308.006</b>	<b>160,2%</b>	<b>1.756.394</b>

Fuente: IPYPP en base a EPH-INDEC.

# Evolución trimestral (ocupados/as)

Cuadro 1.3. Evolución trimestral de la pobreza e indigencia en la población ocupada, según categoría ocupacional, ajustada descontando el efecto aguinaldo.

	4to Trim. 2023				1er Trim. 2024				Pobreza 1T24 vs 4T23		Indigencia 1T24 vs 4T23	
	Pobreza		Indigencia		Pobreza		Indigencia		Var.% de tasas	Dif.	Var.% de tasas	Dif.
	Tasa	Cantidad	Tasa	Cantidad	Tasa	Cantidad	Tasa	Cantidad				
<b>Patrón</b>	24,0%	175.553	6,3%	45.920	35,1%	232.113	9,9%	65.612	46,5%	56.560	58,3%	19.691
<b>Cuenta propia</b>	41,9%	2.026.351	12,7%	615.328	57,2%	2.603.971	22,7%	1.034.536	36,6%	577.621	78,7%	419.208
<b>Asalariado</b>	33,4%	5.275.444	7,3%	1.157.604	45,9%	7.127.713	12,9%	2.008.354	37,5%	1.852.269	76,5%	850.750
<b>Asalariado registrado</b>	22,6%	2.297.908	3,1%	311.244	33,4%	3.343.139	6,5%	653.304	47,9%	1.045.231	113,3%	342.060
<b>Asal. no registrado</b>	52,9%	2.988.893	15,1%	850.858	68,8%	3.812.288	24,7%	1.369.293	30,1%	823.395	64,1%	518.435
<b>Trabajador familiar</b>	60,7%	41.254	13,4%	9.090	79,0%	45.275	56,8%	32.547	30,1%	4.021	324,5%	23.458
<b>Total ocupados</b>	35,0%	7.502.931	8,4%	1.811.641	48,0%	9.996.129	15,0%	3.126.047	37,3%	2.493.198	77,9%	1.314.406

Fuente: IPYPP en base a EPH-INDEC.